

股票代號：1474



弘裕企業股份有限公司

HONMYUE ENTERPRISE CO.,LTD.

一一〇年度
年
報

刊印日期：中華民國一一一年五月十八日

查詢本年報查詢網址：1.公開資訊觀測站：<http://mops.twse.com.tw>
2.本公司網址：<http://www.textile-hy.com.tw>

一、本公司發言人、代理發言人：

	發言人	代理發言人
姓 名：	徐為芳	陳滄俊
職 稱：	業務部經理	財務部副總經理
聯 絡 電 話：	04-7994888	04-7994888
電子郵件信箱：	hsu@honmyue.com.tw	ccc@honmyue.com.tw

二、總公司、分公司及工廠之地址及電話：

總 公 司：彰化縣伸港鄉全興工業區工西一路 60 號
電 話：(04)799-4888
台北辦事處：台北市大同區太原路 17 號 6 樓之 2
電 話：(02)2555-0102
和 美 廠：彰化縣和美鎮和頭路 401 號
電 話：(04)755-1141
伸 港 廠：彰化縣伸港鄉全興工業區工西一路 60 號
電 話：(04)798-9311
全 興 廠：彰化縣和美鎮全興工業區工東三路 3 號
電 話：(04)799-0438

三、股票過戶機構：

名 稱：富邦綜合證券股份有限公司
地 址：台北市許昌街 17 號 2 樓
網 址：<http://www.fubon.com/securities/home/>
電 話：(02)2361-1300

四、最近年度財務報告簽證會計師：

會計師姓名：劉美蘭會計師、王玉娟會計師
事務所名稱：資誠聯合會計師事務所
地 址：40757 台中市西屯區市政路 402 號 12 樓
網 址：<http://www.pwc.tw>
電 話：(04)2704-9168

五、海外有價證券掛牌買賣之交易場所名稱及查詢該海外有價證券資訊之方式：無。

六、公司網址：<http://www.textile-hy.com.tw>

目 錄

壹、致股東報告書.....	1
貳、公司簡介.....	3
參、公司治理報告	
一、組織系統.....	6
二、董事、總經理、副總經理、協理、各部門及分支機構主管資料.....	8
三、最近年度支付董事、監察人、總經理及副總經理等之酬金.....	13
四、公司治理運作情形.....	17
五、簽證會計師公費資訊.....	48
六、更換會計師資訊.....	48
七、公司之董事長、總經理、負責財務或會計事務之經理人，最近一年內曾任 職於簽證會計師所屬事務所或其關係企業者.....	48
八、最近年度及截至年報刊印日止，董事、監察人、經理人及持股比例超過百 分之十之股東股權移轉及股權質押變動情形.....	49
九、持股比例占前十名之股東，其相互間為關係人或為配偶、二親等以內之親 屬關係之資訊.....	50
十、公司、公司之董事、經理人及公司直接或間接控制之事業對同一轉投資事 業之持股數，並合併計算綜合持股比例.....	50
肆、募資情形	
一、資本及股份.....	51
二、公司債辦理情形.....	56
三、特別股辦理情形.....	57
四、海外存託憑證辦理情形.....	57
五、員工認股權憑證辦理情形.....	57
六、限制員工權利新股辦理情形.....	57
七、併購或受讓他公司股份發行新股辦理情形.....	57
八、資金運用計畫執行情形.....	57
伍、營運概況	
一、業務內容.....	58
二、產業概況.....	64
三、從業員工資訊.....	69
四、環保支出資訊.....	69
五、勞資關係.....	70
六、資通安全管理.....	72
七、重要契約.....	72

陸、財務概況

一、最近五年度簡明財務資料	73
二、最近五年度財務分析	77
三、最近年度財務報告之審計委員會審查報告	80
四、最近年度財務報告	81
五、最近年度經會計師查核簽證之公司個體財務報告	81
六、公司及其關係企業最近年度及截至年報刊印日止，如有發生財務週轉困難情事，其對本公司財務狀況之影響	81

柒、財務狀況及財務績效之檢討分析與風險事項

一、財務狀況分析	81
二、財務績效分析	82
三、現金流量分析	82
四、最近年度重大資本支出對財務業務之影響	83
五、最近年度轉投資政策、其獲利或虧損之主要原因、改善計畫及未來一年投資計畫	83
六、風險事項之分析評估	83
七、其他重要事項	84

捌、特別記載事項

一、關係企業相關資料	85
二、最近年度及截至年報刊印日止，私募有價證券辦理情形	87
三、最近年度及截至年報刊印日止，子公司持有或處分本公司股票情形	87
四、其他必要補充說明事項	87

玖、最近年度及截至年報刊印日止，發生證券交易法第三十六條第三項第二款所定對股東權益或證券價格有重大影響之事項	87
--	----

附件

一、最近年度財務報告	88
二、最近年度經會計師查核簽證之公司個體財務報告	151

壹、致股東報告書

各位股東女士、先生：

2021年，疫情仍起伏不定，導致全球面臨人力、物力、能源、船運等各方面的供需失衡，也為我國織布產業帶來原物料價格飆漲、缺櫃、塞港及運費高漲等許多前所未有的挑戰。

面對外部環境的挑戰，弘裕秉持「創造顧客價值」之使命，積極運用海內外之產銷資源，提升生產機動性，達成最佳化之整合調配；推動精實生產以提升有效產出。弘裕2021年度合併營業收入新台幣3,503,869仟元，較前一年度增加22.58%，2021年度合併稅前淨利新台幣177,724仟元，較前一年度成長55.34%。

2021年，在歐美主要經濟體國家已逐漸走向與新冠病毒共存的生活型態，並將重心聚焦於環境及氣候變遷議題，故2022年公司將以低碳材料、低碳製程、高值化產品等為發展方向。

以下謹向 各位股東簡要報告我們過去一年之成果及未來一年的經營計劃方向：

一、前一年度（2021年）營業結果

（一）營業計畫實施成果

單位：新台幣仟元

科目	年度(民國)	110年度	109年度	增減變動	
				金額	變動比例
營業收入淨額		3,503,869	2,858,477	645,392	22.58%
營業毛利		515,652	402,086	113,566	28.24%
營業利益		140,813	68,661	72,152	105.08%
本期淨利		141,039	100,880	40,159	39.81%

（二）財務獲利能力分析

項目	年度(民國)	110年度	109年度
資產報酬率		3.75%	3.02%
權益報酬率		6.91%	5.18%
稅前純益佔實收資本額比率(%)		13.68%	8.81%
純益率		4.03%	3.53%
每股盈餘(元)		1.11	0.83

（三）研究發展狀況

本公司以環保永續、安全防護、機能舒適等三大產品方向作為中長期產品研發主軸，並強化產品品質與產品差異化，持續開發高附加價值新產品與新技術，近期因應後疫情時代發展，全球仍處於高度之健康危機下，隨消費者新生活型態導入，已重新建立新健康意識，消費者提高對產品防護安全及數位遠距工作相關產品之需求，我們也積極投入研發高機能性及安全防護類紡織品，包含輕量高強力、防霉抗菌、醫療防護、阻燃耐磨、遮陽耐候等功能性產品，以提升產品研發價值與優勢。

弘裕公司 2021 年的研發重要成果包括以下：

- 1.高強力雙色環保袋包系列
- 2.環保色紗系列布種
- 3.高防護耐洗系列
- 4.高強力颶風簾布種
- 5.環保回收仿棉感系列

在系統面之策略上，弘裕也計畫持續推動相關國際環保驗證制度，延伸拓展更多項符合環保認證之產品線，強化企業環保綠能產品形象，開拓新產品應用市場，與往國際品牌之目標市場推進。另為提升新產品開發驗證機能，弘裕公司引進相關機能性產品檢驗測試設備，以強化成品布種研發品質，並計畫建置新型原料與織造開發設備，以配合家飾與成衣產品線開發拓展，並結合產業數位化轉型的趨勢推動，導入數位行銷工具與升級產品開發設計系統，計畫開發線上產品工具並參加國際專業數位展覽平台。另外持續規劃專業研發團隊人力養成，朝未來跨領域的應用創新作準備，延伸紡織品新應用領域的拓展，提升產品之競爭力。

二、本年度（2022 年）營業計畫概要及未來公司發展策略

（一）本公司 2022 年度營運計畫概要及未來發展策略

弘裕擁有多元產品線，快速反應，提供顧客如期如質之產品而贏得優勢。展望新的一年裡，在通貨膨脹、原物料供給，以及地緣政治風險升溫，短期營運的挑戰，正考驗著維持獲利穩定成長的動能。本公司將持續秉持誠信為經、用心為緯的企業精神，除持續深耕工業與傢飾用布市場、擴大成衣用布與醫療紡織品市場外，將更積極透過製造服務化來創造客戶價值，落實永續設計來開發出環保性產品，充份運用海內外之產銷資源，來提升生產機動性，提升企業核心競爭力，奠定公司長期穩定成長之基礎。

（二）預期銷售數量及依據

雖然全球經濟環境依然充滿著許多不確定因素，我們仍將積極開發新客戶和新市場，並強化核心顧客的價值提升與顧客關係維繫，預期本公司未來一年的營運將維持穩健成長。

（三）外部競爭環境、法規環境及總體經營環境之影響

2022 年所面臨的不確定性仍高，特別是勞動力與能源仍存在供不應求的狀態，預期人力及能源成本將持續升高。

弘裕將加速往高值化紡織品發展、擴展新應用領域，並機動調配台灣、大陸及越南三地的生產資源及外部供應資源，我們相信全體同仁在現有的基礎下貫徹「誠信、積極、主動、創新」之經營理念，即時面對未來不確定的經營環境，也必能實現營運績效目標，以具體行動履行社會責任，贏得供應鏈、客戶們的互惠共榮，成為一家物質與精神都令人感到滿足的幸福企業。

最後敬祝大家

身體健康，萬事如意

貳、公司簡介

(一)設立日期：民國 59 年 9 月 4 日

(二)公司沿革：

1. 民國 59 年 9 月 創辦人葉朝城先生以資本額 3,000,000 元創立，購入 60 台換梭式織布機，從事織布代工業務。
2. 民國 74 年 3 月 增資為新台幣 20,000,000 元，擴充機器設備，為國內短織工業用底布舉足輕重之專業製造廠。
3. 民國 78 年 11 月 增資為新台幣 60,000,000 元，以健全財務結構。
4. 民國 80 年 1 月 購置全興工業區工業用地 14,512.89 坪，積極投入長織布製造廠之擴建。
5. 民國 80 年 11 月 增資為新台幣 120,000,000 元，興建伸港廠廠房及購置長織織布設備。
6. 民國 81 年 6 月 伸港廠第一期約 2,100 坪長織織布廠建廠完成，引進日本 TSUDAKOMA 最先進之全套整經漿紗併經機及 64 台噴水式織布機，正式跨入長織布領域。
7. 民國 83 年 9 月 增資為新台幣 180,000,000 元，更強化財務結構及業務拓展。
8. 民國 85 年 和美廠設備汰舊換新，引進瑞士小鋼梭織布機 32 台，擴充短織布種產能及提升品質。
伸港廠增設整經併經機乙套及噴水式織布機 64 台，擴充長織布種產能。
9. 民國 86 年 6、12 月 改選董、監事，增加董監事員額以加強經營陣容。
10. 民國 86 年 7 月 財政部證期會(86)台財証(一)第 51871 號函核准增資暨公開發行。
11. 民國 86 年 10 月 增資為新台幣 380,000,000 元，興建辦公行政大樓，購置臺北辦事處及強化財務結構。
12. 民國 86 年 12 月 伸港廠更新設備，進口日本 NISSAN 噴水式織布機 64 台擴充產能。
13. 民國 87 年 2 月 本公司伸港廠長織產品通過德國萊因公司(TUV) ISO 9002 品質認證。
14. 民國 87 年 3 月 和美廠設備汰舊換新，購置噴氣式織布機 51 台及更新全套整經漿紗設備，提昇短織布種產能及品質。
15. 民國 87 年 4 月 伸港廠引進法國織布機龍頭 32 台，增加長織布產品種類及研發能力。
16. 民國 87 年 6 月 財政部證期會(87)台財証(一)第 55972 號函核准辦理增資，實收資本額為 429,400,000 元。
17. 民國 87 年 10 月 向 OTC 申請股票上櫃。
18. 民國 87 年 11 月 新建行政辦公大樓完工啟用。
19. 民國 87 年 12 月 OTC 審議會通過股票上櫃申請案。
20. 民國 88 年 6 月 公司股票在 OTC 正式掛牌買賣。
21. 民國 88 年 6 月 財政部證期會(88)台財証(一)第 56519 號函核准辦理增資，實收資本額為 485,222,000 元。
22. 民國 88 年 11 月 伸港廠引進日本豐田雙噴嘴水織機 28 台、32 台單噴嘴水織機及 60 台法國多臂龍頭機。
23. 民國 89 年 2 月 本公司和美廠短織產品通過德國萊因公司(TUV)ISO 9002 品質認證。
24. 民國 89 年 10 月 財政部證期會(89)台財証(一)第 58476 號函核准辦理盈餘，資本公積及員工紅利轉增資，增資後實收資本額為 608,862,120 元。
25. 民國 89 年 10 月 股票上櫃轉上市於台灣證券交易所正式掛牌買賣。
26. 民國 90 年 6 月 成立境外投資控股公司 HONGYU HOLDINGS L.L.C(USA)。
27. 民國 90 年 10 月 財政部證期會(90)台財証(一)第 144127 號函核准辦理盈餘，資本公積轉增資，增資後實收資本額為 730,634,550 元。
28. 民國 90 年 12 月 伸港廠新建 5,000 坪廠房完工啟用。

29. 民國 91 年 7 月 財政部證期會(91)台財証(一)第 0910137456 號函核准辦理盈餘轉增資，增資後實收資本額為 818,310,700 元。
30. 民國 91 年 11 月 購置 56 台 TSUDAKOMA 噴水式織布機。
31. 民國 92 年 3 月 提高額定資本額為 1,418,310,700 元，擬辦理現金增資 150,000 仟元及發行轉換公司債 300,000 仟元。
32. 民國 92 年 5 月 財政部證期會(92)台財証(一)第 0920118578 號函核准辦理現金增資，實收資本額為 968,310,700 元。
33. 民國 92 年 7 月 於 OTC 發行五年期國內第一次無擔保可轉換公司債三億元。
34. 民國 92 年 11 月 財政部證期會(92)台財証(一)第 0920143501 號函核准辦理盈餘轉增資，增資後實收資本額為 1,036,092,450 元。
35. 民國 93 年 3 月 經濟部(93)經授商字第 09301033040 號函核准辦理可轉債發行新股，增資後實收資本額為 1,051,629,350 元。
36. 民國 93 年 5 月 為擴充產能，於 93 年 5 月取得原屬瑞圓纖維(股)公司之全興廠土地、廠房及設備。
37. 民國 93 年 5 月 經濟部(93)經授商字第 09301075500 號函核准辦理可轉債發行新股，增資後實收資本額為 1,067,662,120 元。
38. 民國 93 年 6 月 在浙江省嘉興市投資設立弘裕紡織(浙江)有限公司。
39. 民國 93 年 7 月 經濟部(93)經授商字第 09301121290 號函核准辦理修訂章程，變更後資本總額為 1,838,310,700 元。
40. 民國 93 年 8 月 經濟部(93)經授商字第 09301139710 號函核准辦理可轉債發行新股，增資後實收資本額為 1,069,562,940 元。
41. 民國 93 年 9 月 經濟部(93)經授商字第 09301139710 號函核准辦理可轉債發行新股，增資後實收資本額為 1,111,928,930 元。
42. 民國 93 年 10 月 經濟部(93)經授商字第 09301202500 號函核准辦理可轉債發行新股，增資後實收資本額為 1,112,432,240 元。
43. 民國 94 年 1 月 經濟部(94)經授商字第 09401016450 號函核准辦理可轉債發行新股，增資後實收資本額為 1,119,909,710 元。
44. 民國 94 年 5 月 經濟部(94)經授商字第 09401074050 號函核准辦理可轉債發行新股，增資後實收資本額為 1,124,504,300 元。
45. 民國 94 年 7 月 行政院金管會(94)金管證一字第 0940129600 號函核准辦理盈餘轉增資，增資後實收資本額為 1,214,443,020 元。
46. 民國 94 年 8 月 在廣東省東莞市投資設立東莞弘裕紡織科技有限公司。
47. 民國 95 年 8 月 經濟部(95)經授商字第 09501166150 號函核准辦理可轉債發行新股，增資後實收資本額為 1,323,907,880 元。
48. 民國 95 年 10 月 經濟部(95)經授商字第 09501221720 號函核准辦理可轉債發行新股，增資後實收資本額為 1,325,715,100 元。
49. 民國 96 年 1 月 在浙江省嘉興市投資設立合資公司(浙江曜良紡織有限公司)。
50. 民國 97 年 5 月 通過 ISO14001 環境管理系統之正式驗證。
51. 民國 97 年 10 月 97.10(97)經授商字第 09701254920 號函核准，盈餘轉增資 53,028,610 元，增資後實收資本額為 1,378,743,710 元。
52. 民國 99 年 11 月 通過瑞士高標準之環保、健康、安全兼具的 bluesign® (藍色標誌)認證。
53. 民國 99 年 12 月 和美廠引進瑞士劍帶織機 4 台；伸港廠引進引春噴水織機 12 台。
54. 民國 100 年 3 月 伸港廠引進引春噴水織機 140 台；全興廠引進引春噴水織機 20 台。
55. 民國 100 年 5 月 全興廠引進瑞士自動穿綜機 1 台。
56. 民國 101 年 7 月 通過手術衣及外科用覆蓋巾之 GMP 認證，取得行政院衛生署醫療器材優良製造證書。
57. 民國 101 年 12 月 取得「弘裕」外科用覆蓋巾及其附件」之行政院衛生署醫療器材許可證。
58. 民國 102 年 1 月 取得「弘裕」手術衣」之行政院衛生署醫療器材許可證。

59. 民國 102 年 7 月 取得「光觸媒紗線」之新型專利權。
60. 民國 102 年 9 月 經濟部經授商字第 10201180180 號函核准，註銷庫藏股 40,864,020 元，減資後實收資本額為 1,337,879,690 元。
61. 民國 103 年 9 月 經濟部經授商字第 10301185980 號函核准，註銷庫藏股 38,910,000 元，減資後實收資本額為 1,298,969,690 元。
62. 民國 103 年 10 月 投資設立穩發綜合開發有限公司。
63. 民國 104 年 7 月 通過 Global Recycle Standard (GRS) 全球回收紡織品標準。
64. 民國 104 年 8 月 取得「段染紗布料結構」之新型專利權。
65. 民國 104 年 12 月 成立境外投資控股公司 Home-e Holding Co., Ltd.。
66. 民國 106 年 1 月 穩發綜合開發有限公司轉投資「女媧企業股份有限公司」持股 70%。
67. 民國 106 年 2 月 參加 2017「國際面料趨勢大賽 (ISPO TEXTRENDS Award)」，4 項產品獲選「TOP 10」。
68. 民國 106 年 11 月 取得「光效複合網布結構」之新型專利權。
69. 民國 107 年 1 月 取得「具有夜光顯示之捲簾布體」、「可提升抗拉強度之網布結構」、「聚氣乙烯捲簾布的壓紋結構」之新型專利權。
70. 民國 107 年 2 月 參加 2018「國際面料趨勢大賽 (ISPO TEXTRENDS Award)」，其中 3 項產品獲選「TOP 10」、2 項產品獲選「佳作」。
71. 民國 107 年 3 月 全興廠引進瑞士自動穿綜機 1 台。
72. 民國 107 年 5 月 取得「複合式水壓布」、「具有立體層次之布體」、「仿棉感彈性紗」之新型專利權。
73. 民國 107 年 7 月 取得「PVC 包覆紗改良」之新型專利權。
74. 民國 107 年 7 月 投資裕展新創股份有限公司持股 70%。
75. 民國 107 年 8 月 取得「環保網布」、「具有反光效果之複合紗」之新型專利權。
76. 民國 107 年 11 月 榮獲勞動部第三屆「勞動典範團體獎」。
77. 民國 107 年 12 月 在江西省九江市投資設立九江德裕紡織科技有限公司。
78. 民國 108 年 2 月 參加 2019「國際面料趨勢大賽 (ISPO TEXTRENDS Award)」，其中 3 項產品獲選「TOP 10」、8 項產品獲選「佳作」。
79. 民國 108 年 6 月 參與裕展新創股份有限公司現金增資，累計持股比率 80%。
80. 民國 108 年 7 月 取得「具紙感的輕質布體」、「不色暈且具耐磨性的印刷布」之新型專利權。
81. 民國 108 年 8 月 取得「雙層貼合產生混色效果布體」、「可修補回復之織物」之新型專利權。
82. 民國 108 年 9 月 取得「雙面袋材用布之三層貼合結構」、「具有涼感包覆紗結構」之新型專利權。
83. 民國 108 年 11 月 榮獲彰化縣政府「活力彰化職場好幸福」四星獎。
84. 民國 109 年 1 月 參加 2020「國際面料趨勢大賽 (ISPO TEXTRENDS Award)」，其中 5 項產品獲選「TOP 10」、3 項產品獲選「佳作」。
85. 民國 109 年 5 月 參與裕展新創股份有限公司現金增資，累計持股比率 83.33%。
86. 民國 109 年 11 月 榮獲教育部「109 年度運動企業認證」。
87. 民國 110 年 1 月 參加 2021「國際面料趨勢大賽 (ISPO TEXTRENDS Award)」其中 1 項產品獲選 TOP 5、5 項產品獲選「佳作」。
88. 民國 110 年 4 月 參與裕展新創股份有限公司現金增資，累計持股比率 86.67%。
89. 民國 111 年 1 月 參加 2022「國際面料趨勢大賽 (ISPO TEXTRENDS Award)」其中 1 項產品獲選 TOP 3、1 項產品獲選「佳作」。

參、公司治理報告

一、組織系統

(一)公司組織結構

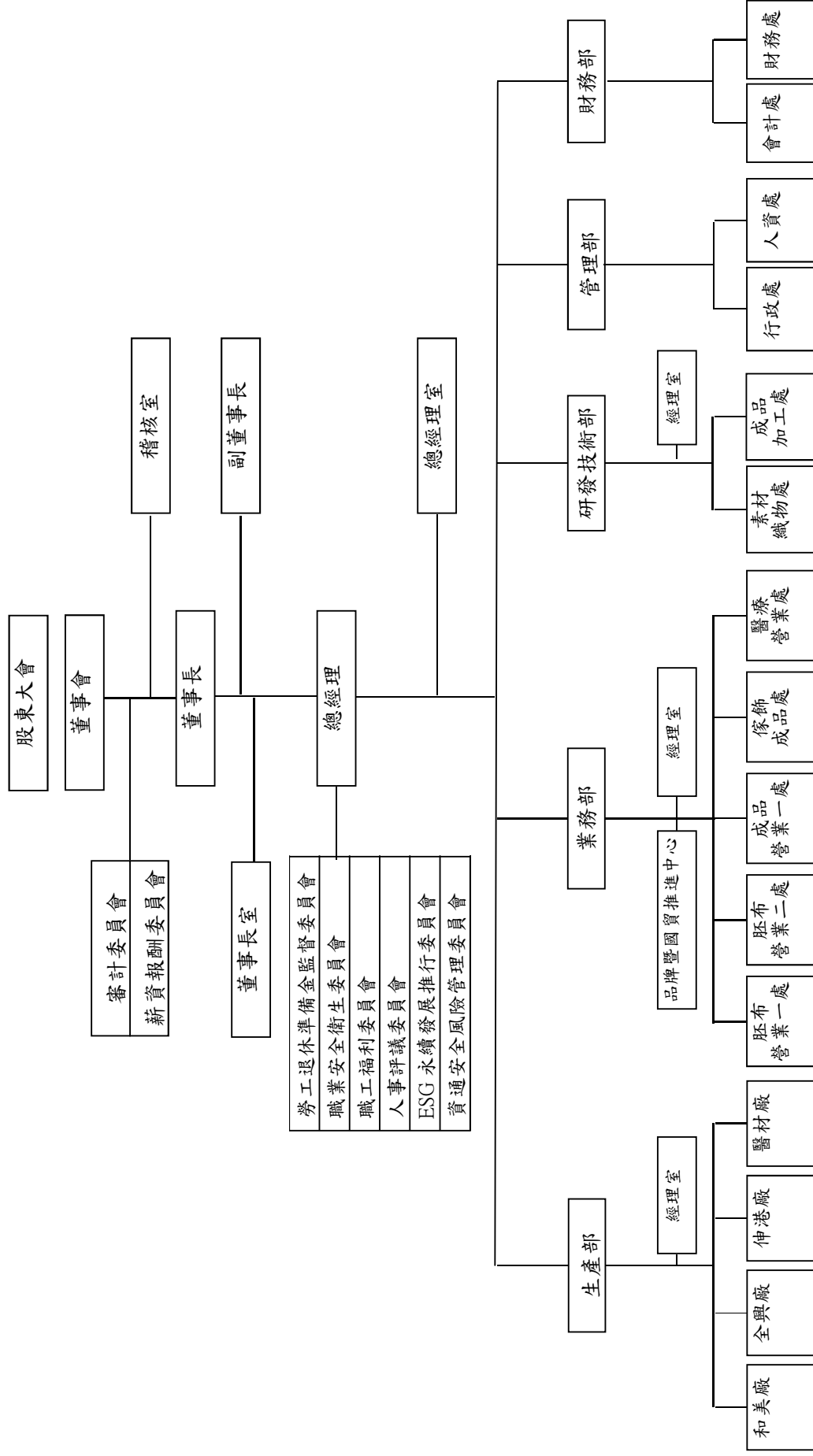

(二)各主要部門所營業務

部門	主要職掌
董事長室	<ul style="list-style-type: none"> •公司未來經營藍圖的前置規劃作業 •董事長專案交辦任務之執行
稽核室	<ul style="list-style-type: none"> •集團各公司的稽核、異常分析及改善建議，以確保集團資產的完整性、法令規章制度之遵循及風險有效控管
總經理室	<ul style="list-style-type: none"> •協助集團規劃未來經營方針及公司永續經營的關鍵因素，並整合集團資源協助集團各公司提升營運績效、建構相關營運機制及優化現行作業流程 •依公司中長期發展策略規劃、建置、開發及維護符合發展策略的資訊平台，以達到協助集團提高效益、降低成本、消除風險之價值 •法務、授信等相關事務管理 •建立完善的供應商管理體系，主要原料的採購作業 •推動產銷活動，提高產銷量，生產效率與品質，降低成本，確保利潤、增加利益
生產部	<ul style="list-style-type: none"> •有計畫的組織實施生產管理工作，負責貫徹執行工廠相關生產管理制度並進行監控 •負責對生產計畫的落實，生產進度監控，生產流程的管控，妥善利用人力及物力、發揮效率，以滿足業務目標之需求 •負責實施標準化質量管理和成本監控管理。確保合理有效的投入，提高產能、提昇品質、降低成本，如期交貨 •災害預防暨緊急應變處理 •環境安全衛生、環境保護管理、消防安全管理、勞工安全管理 •水、電、汽等能源動力之管理
業務部	<ul style="list-style-type: none"> •銷售預測與計畫、業務活動管理、外購成品管理、應收帳款管理、售後服務 •成品出貨規劃與管理，並整合與組建必要資源，來提供滿足市場需求的產品與服務，創造顧客價值以提升市場佔有率 •行銷活動籌畫與執行 •行銷工具規劃與製作 •市場調查及商品企劃
研發技術部	<ul style="list-style-type: none"> •開發符合市場及客戶需求的產品，提升市場佔有率，達成公司營收及獲利目標 •新產品開發規劃與試作執行 •產品技術能量建構與管理 •產品檢測與驗證管理
管理部	<ul style="list-style-type: none"> •完善人力資源制度體系，將人力資源管理與組織目標及其他管理策略進行結合，以提升營運績效塑造集團競爭優勢 •人事、總務、資產之管理與規劃 •物料、設備、統購品之詢價、議價與採購之總務作業
財務部	<ul style="list-style-type: none"> •建置與推動執行集團各公司會計與成本管理制度，使其符合法令規章與管理需求，並提升管理績效 •資金的規劃與應收及應付帳款的管理及資產風險管理

二、董事、總經理、副總經理、協理、各部門及分支機構主管資料

(一) 董事

董事資料 (一)

111 年 4 月 23 日

職稱	國籍或註冊地	姓名	性別 年齡	選(就) 任日期	任期	初次 任日期	選持 有股		任 股		在 股		配 年 子 持 股	未 成 在 股	利 用 他 人 名 義 持 股	主 (學) 要 歷		目 前 兼 任 本 公 司 之 其 他 公 司 之 職 務	具 關 聯 性 之 監 事 職 稱	具 關 聯 性 之 監 事 姓 名		備 註	
							股 數	持 比 率 %	股 數	持 比 率 %	股 數	持 比 率 %				職	姓			名	關 係		
董事長	中華民國	葉明洲	男 71~80	110.8.27	3 年	86.6	4,251,421	3.27	4,273,421	3.29	0	0	0	0	0	0	嶺東商專銀行保險科 立董事 顯泉國際(股)公司獨 立董事	無	無	無	無		
副董事長	中華民國	陳金鳳	女 61~70	110.8.27	3 年	100.6.28	5,591,080	4.30	5,613,080	4.32	0	0	0	0	0	0	逢甲大學財稅系	本公司副董事長、博宇 投資(股)董事長、葉盟 工業(股)董事長、源裕 紡織(股)董事長、利晟創 業投資(股)董事長、立 鼎創業投資(股)監察人	董事 協理	葉俊麟 葉博宇	一親等 一親等		
董事	中華民國	郭正沛	男 61~70	110.8.27	3 年	107.6.27	608,856	0.47	630,856	0.49	12,047	0.01	0	0	0	0	逢甲大學紡研所 台化公司廠長 裕展新創(股)公司董 事長	無	無	無	無		
董事	中華民國	葉俊麟	男 41~50	110.8.27	3 年	110.8.27	6,097,088	4.69	6,293,088	4.84	0	0	0	0	0	0	De Anza College (迪安 陸學院)	本公司總經理室特別 助理、弘裕紡織(浙江) 有限公司董事長、立鼎 創業投資(股)董事長、 博宇投資(股)董事	副 董 長 協 理	陳金鳳 葉博宇	一親等 二親等		
董事	中華民國	賴明毅	男 41~50	110.8.27	3 年	104.6.30	344,000	0.26	344,000	0.26	0	0	0	0	0	0	彰化師範大學管理學 碩士	聚隆纖維(股)董事、 副總經理、發言人 聚泰環保材料科技(股) 董事、聚茂生活事業(股) 董事	無	無	無	無	
董事	中華民國	蔡振輝	男 61~70	110.8.27	3 年	110.8.27	0	0	0	0	0	0	0	0	0	0	逢甲大學交通管理學 系 調查局組長專員 本公司監察人	無	無	無	無		
董事	中華民國	許仁興	男 71~80	110.8.27	3 年	110.8.27	0	0	0	0	0	0	0	0	0	0	晚陽商業職業學校	富泰企業(股)董事長	無	無	無	無	
董事	中華民國	王茂林	男 61~70	110.8.27	3 年	110.8.27	631,000	0.49	672,000	0.52	0	0	0	0	0	0	東吳大學經濟系	紅瓦厝國際有限公司 董事長	無	無	無	無	

董事資料(二)

一、董事專業資格及獨立董事獨立性資訊揭露：

條件 姓名	專業資格與經驗 (註 1)	獨立性情形	兼任其他公開 發行公司獨立 董事家數
葉明洲	<ul style="list-style-type: none"> 經營決策與策略管理、組織領導 紡織相關產業經驗 	未有公司法第三十條各款情事	0
陳金鳳	<ul style="list-style-type: none"> 經營決策與策略管理、組織領導 紡織相關產業經驗 財務會計 	未有公司法第三十條各款情事	0
郭正沛	<ul style="list-style-type: none"> 經營決策與策略管理、組織領導 紡織相關產業經驗 	未有公司法第三十條各款情事	0
葉俊麟	<ul style="list-style-type: none"> 經營決策與策略管理、組織領導 紡織相關產業經驗 	未有公司法第三十條各款情事	0
賴明毅	<ul style="list-style-type: none"> 經營決策與策略管理、組織領導 紡織相關產業經驗 	未有公司法第三十條各款情事	0
蔡振輝	<ul style="list-style-type: none"> 經營決策與策略管理、組織領導 	未有公司法第三十條各款情事 符合獨立性(註 2)	0
許仁興	<ul style="list-style-type: none"> 經營決策與策略管理、組織領導 紡織相關產業經驗 	未有公司法第三十條各款情事 符合獨立性(註 2)	0
王茂林	<ul style="list-style-type: none"> 經營決策與策略管理、組織領導 紡織相關產業經驗 	未有公司法第三十條各款情事	0
林宏昭	<ul style="list-style-type: none"> 經營決策與策略管理、組織領導 	未有公司法第三十條各款情事 符合獨立性(註 2)	0
蕭珍琪	<ul style="list-style-type: none"> 經營決策與策略管理、組織領導 財務會計 	未有公司法第三十條各款情事 符合獨立性(註 2)	3
朱興華	<ul style="list-style-type: none"> 經營決策與策略管理、組織領導 紡織相關產業經驗 	未有公司法第三十條各款情事 符合獨立性(註 2)	1

註 1：董事(含獨立董事)之專業資格與經驗暨主要經(學)歷，請參閱本年報第 8~9 頁董事資料(一)相關內容。

二、董事會多元化及獨立性：

(一)董事會多元化：

本公司訂定「董事選任程序」、110年11月12日董事會通過「公司治理實務守則」，董事會成員組成考量多元化，並就本身運作、營運型態及發展需求以擬訂適當之多元化方針。

本公司董事會成員，目前有一位女性董事，未來將依性別平等之原則，逐步增加女性董事席次。本公司獨立董事任期年資分布平均；分別有一位在任6年、一位在任3年及一位於民國110年8月27日新任。另具備紡織相關產業經驗之董事占比達72%。

本公司現任董事會成員多元化政策及落實情形如下：

多元化 核心 董事 姓名	基本組成								產業經驗及專業能力								
	性別	具有員工身份	年齡				獨立董事 任期年資			營運 判斷 能力	決策 能力	經營 管理 能力	危機 處理 能力	產業 知識	國際 市場 觀	領 導 能 力	會 計 及 財 務 分 析 能 力
			40~50 歲	51~60 歲	61~70 歲	71~80 歲	1~3 年	3~6 年	6~9 年								
葉明洲	男	✓				✓			✓	✓	✓	✓	✓	✓	✓		
陳金鳳	女	✓			✓				✓	✓	✓	✓	✓	✓	✓	✓	
郭正沛	男	✓			✓				✓	✓	✓	✓	✓	✓	✓		
葉俊麟	男	✓	✓						✓	✓	✓	✓	✓	✓	✓		
賴明毅	男		✓						✓	✓	✓	✓	✓	✓	✓		
蔡振輝	男				✓				✓	✓	✓	✓		✓	✓		
許仁興	男					✓			✓	✓	✓	✓	✓	✓	✓		
王茂林	男				✓				✓	✓	✓	✓	✓	✓	✓		
林宏昭	男			✓				✓	✓	✓	✓	✓		✓	✓		
蕭珍琪	男				✓			✓	✓	✓	✓	✓		✓	✓	✓	
朱興華	男				✓		✓		✓	✓	✓	✓	✓	✓	✓		

符合獨立性情形(註 2)：

本公司董事、獨立董事本人、配偶、二親等以內親屬均未擔任本公司或其關係企業之董事、監察人或受僱人；董事、獨立董事本人、配偶、二親等以內親屬(或利用他人名義)均未持有公司股份、亦未擔任與本公司有特定關係公司之董事、監察人或受僱人；董事、獨立董事本人、配偶、二親等以內親屬最近 2 年均未提供本公司或其關係企業商務、法務、財務、會計等服務而取得報酬。

(二) 總經理、副總經理、各部門及分支機構主管資料

111年4月23日

職稱	國籍	姓名	性別	選(就)任日期	持有股份		配偶、未成年子女持有股份		利用他人名義持有股份		主要經(學)歷	目前兼任其他公司之職務	具配偶或二親等以內關係之人			備註
					股數	持股比例%	股數	持股比例%	股數	持股比例%			職稱	姓名	關係	
總經理	中華民國	郭正沛	男	110.09.14	630,856	0.49	12,047	0.01	0	0	逢甲大學紡研所 台化公司廠長 裕展新創(股)公司 董事長	無	無	無	無	
業務部執行副總經理	中華民國	洪錦昌	男	111.04.01	479,241	0.37	908	0	0	0	臺北商專企管科 嘉聯紡織(股)董事	弘裕紡織(浙江)有限公司董事	無	無	無	
副財務	中華民國	陳滄俊	男	102.10.01	147,000	0.11	0	0	0	0	中興大學統計系	無	無	無	無	
業務協理	中華民國	葉博宇	男	109.02.01	5,711,132	4.40	1,779,507	1.37	0	0	美國南加州大學 電子工程所 嘉聯紡織(股)公司 董事	穩發綜合開發有限公司 董事長、源裕紡織 (股)監察人、博宇投資 (股)監察人、瑞聯紡織 (股)監察人、葉盟工 (股)監察人、葉盟工 (股)監察人	無	無	無	
生產協理	中華民國	蔡佑典	男	111.01.01	98,000	0.08	0	0	0	0	中州技術學院專 科	九江德裕紡織科技有 限公司董事	無	無	無	
業務協理	中華民國	潘彩娟	女	111.01.01	34,000	0.03	0	0	0	0	省立鳳山高商綜 合商業科	無	無	無	無	
總經理室 管理室 總經理室 公司治理室	中華民國	卓素卿	女	108.07.01	127,968	0.10	0	0	0	0	彰化師範大學會 計學系企業高階 管理碩士	九江德裕紡織科技有 限公司監察人、裕展 新創(股)公司監察人	無	無	無	
總負責經	中華民國	陳紹睿	男	109.02.01	5,000	0	0	0	0	0	勤益科技大學企 業管理系碩士	無	無	無	無	
財務部經理	中華民國	潘立哲	女	111.01.01	114,036	0.09	94	0	0	0	逢甲大學會計系	無	無	無	無	
業務部經理	中華民國	張培宏	男	111.02.01	34,000	0.03	0	0	0	0	勤益科大工業工 程與管理	無	無	無	無	
業務部經理	中華民國	徐為芳	男	111.04.01	30,000	0.02	0	0	0	0	中原大學企業管 理研究所碩士	無	無	無	無	

3,500,000 元(含)~5,000,000 元(不含)	0	0	葉明洲、郭正沛	葉明洲、郭正沛
5,000,000 元(含)~10,000,000 元(不含)	0	0	0	0
10,000,000 元(含)~100,000,000 元以上	0	0	0	0
總計	11 人	11 人	11 人	11 人

(二) 監察人之酬金

單位：新台幣仟元

職稱	姓名	監察人酬金				領取來自子 公司以外轉 投資事業或 母公司酬金
		報酬(A)		業務執行費用(C)		
		本公司	財務報告內 所有公司	本公司	財務報告內 所有公司	
監察人 (註 1)	葉明勳					
	蔡振輝	0	0	811	328	0.79%
	瑞聯紡織(股)公司 代表人：黃怡婷					

註 1：本公司於 110 年 8 月 27 日設置審計委員會取代監察人。

註 2：本公司董事會於 111 年 3 月 22 日通過分派董監事酬勞金額，表列金額為擬議數。

酬金級距表

給付人本公司各個監察人酬金級距	監察人姓名	
	本公司	前三項酬金總額(A+B+C)
低於 1,000,000 元	葉明勳、蔡振輝、黃怡婷	財務報告內所有公司 葉明勳、蔡振輝、黃怡婷
1,000,000 元(含)~2,000,000 元(不含)	0	0
2,000,000 元(含)~3,500,000 元(不含)	0	0
3,500,000 元(含)~5,000,000 元(不含)	0	0
5,000,000 元(含)~10,000,000 元(不含)	0	0
10,000,000 元(含)~100,000,000 元以上	0	0
總計	3 人	3 人

(三) 總經理及副總經理之酬金

單位：新台幣仟元

職稱	姓名	薪資(A)		退職退休金(B)(註1)		獎金及特支費等(C)		員工酬勞金額(D)(註2)				A、B、C及D等四項總額及占稅後純益之比例		領取來自外轉投資事業或母子公司酬金
		本公司	財務報告內所有公司	本公司	財務報告內所有公司	本公司	財務報告內所有公司	本公司	現金金額	股票金額	本公司	財務報告內所有公司	本公司	
總經理	郭正沛			159		3,217		500				5.97%		
業務部 執行副總經理	洪錦昌	4,725	4,725	159		3,217		500	0			5.97%		
副總經理	陳滄俊													無

註1：表列金額係勞退新制提繳/給付之退休金。

註2：本公司董事會於111年3月22日通過分派員工酬勞金額，表列金額為擬議數。

酬金級距表

給付本公司各個總經理及副總經理酬金級距	總經理及副總經理姓名	
	本公司	財務報告內所有公司
低於 1,000,000 元	0	0
1,000,000 元 (含) ~ 2,000,000 元 (不含)	0	0
2,000,000 元 (含) ~ 3,500,000 元 (不含)	洪錦昌、陳滄俊	洪錦昌、陳滄俊
3,500,000 元 (含) ~ 5,000,000 元 (不含)	郭正沛	郭正沛
5,000,000 元 (含) ~ 10,000,000 元 (不含)	0	0
10,000,000 元以上	0	0
總計	3 人	3 人

(四) 分派員工酬勞之經理人姓名及分派情形

單位：新台幣仟元

經 理 人	職 稱	姓 名	股票 金額	現金金額 (註)	總計	總額占稅後純益 之比例 (%)
		總 經 理	郭正沛	0	1,040	1,040
	業務部執行副總經理	洪錦昌				
	副 總 經 理 財 務 主 管	陳滄俊				
	業 務 部 協 理	葉博宇				
	生 產 部 協 理	蔡佑典				
	業 務 部 協 理	潘彩娟				
	總經理室經管中心 經 理 主 管	卓素卿				
	總經理室資管中心 經 理 主 管	陳紹睿				
	財 務 部 經 理 會 計 主 管	潘立哲				
	業 務 部 經 理	張培宏				
	業 務 部 經 理	徐為芳				

註：本公司董事會於111年3月22日通過分派員工酬勞金額，表列金額為擬議數。

(五) 本公司及合併報表所有公司於最近二年度支付本公司董事、監察人、總經理及副總經理酬金總額占個體財務報告稅後純益比例之分析並說明給付酬金之政策、標準與組合、訂定酬金之程序、與經營績效及未來風險之關聯性說明。

1、本公司及合併報表所有公司於最近二年度支付本公司董事、監察人、總經理及副總經理酬金總額佔稅後純益比例之分析：

單位：新台幣仟元

職 稱	110 年度酬金總額 佔稅後純益比例		109 年度酬金總額 佔稅後純益比例	
	本公司	合併報表內所有公司	本公司	合併報表內所有公司
董 事	10.44%	10.44%	9.91%	9.91%
監 察 人	0.79%	0.79%	1.15%	1.15%
總 經 理 及 副 總 經 理	5.97%	5.97%	6.74%	6.74%

2、給付酬金之政策、標準與組合、訂定酬金之程式與未來經營績效之關聯說明：

- (1). 本公司給付董監事之酬金，計有董監事酬勞、參與公司治理業務及出席董事會之車馬費。依本公司公司章程規定，本公司年度如有獲利，應提撥不低於2%為員工酬勞，由董事會決議以股票或現金分派發放，其發放對象包含符合一定條件之從屬公司員工；本公司得以上開獲利數額，由董事會決議提撥不高於5%為董監酬勞。員工酬勞及董監酬勞分派案應提股東會報告。但公司尚有累積虧損時，應預先保留彌補數額，再依前項比例提撥員工酬勞及董監酬勞。
- (2). 給付予經理人之酬金皆依本公司各項薪資獎金制度而分配，依該職位所擔負之權責範圍、對公司整體營運目標之達成率、個人績效表現及其學經歷等，並參酌同業市場中同性質職位之薪資水平而訂定，並經薪資報酬委員會審議後送交董事會決議。

四、公司治理運作情形

(一) 董事會運作情形資訊

最近年度董事會開會7次，董事、監察人出席情形如下：

職稱	姓名	實際出席次數(B)	委託出席次數	實際出席率(%)	備註
董事長	葉明洲	7	0	100%	110/8/27 連任
副董事長	陳金鳳	6	0	85.7%	
董事	郭正沛	7	0	100%	110/8/27 新任 (110/8/27~110/12/31 開會3次)
	賴明毅	6	0	85.7%	
	葉俊麟	3	0	100%	
	蔡振輝	3	0	100%	
	許仁興	3	0	100%	
	王茂林	3	0	100%	
獨立董事	朱興華	3	0	100%	110/8/27 連任
	林宏昭	7	0	100%	
	蕭珍琪	7	0	100%	
監察人(註)	葉明勳	2	0	50%	110/8/27 卸任 (110/1/1~110/8/26 開會4次)
	蔡振輝	4	0	100%	
	瑞聯紡織(股)公司 代表人：黃怡婷	4	0	100%	

註：本公司於110年8月27日設置審計委員會取代監察人。

其他應記載事項：

一、董事會之運作如有下列情形之一者，應敘明董事會日期、期別、議案內容、所有獨立董事意見及公司對獨立董事意見之處理：

(一) 證券交易法第14條之3所列事項：

會議日期 期別	議案內容	所有獨立董事 意見	公司對獨立董事 意見之處理
110/1/27 (第18屆 第19次)	1.本公司經理人109年度年終獎金暨營運績效獎金發放案。	所有獨立董事無異議照案通過	全體出席董事無異議照案通過
	2.本公司稽核主管人事異動案。	所有獨立董事無異議照案通過	全體出席董事無異議照案通過
	3.審查110年度董監酬勞暨員工酬勞提撥比率案。(董監酬勞3%、員工酬勞3%)	所有獨立董事無異議照案通過	全體出席董事無異議照案通過
110/3/26 (第18屆 第20次)	1.評估簽證會計師獨立性及適任性案。	所有獨立董事無異議照案通過	全體出席董事無異議照案通過
	2.本公司一〇九年度董監酬勞及員工酬勞分派情形案。	所有獨立董事無異議照案通過	全體出席董事無異議照案通過
	3.本公司擬出具一〇九年度內部控制制度聲明書案。	所有獨立董事無異議照案通過	全體出席董事無異議照案通過
	4.本公司擬資金貸與子公司「弘裕紡織(浙江)有限公司」案。	所有獨立董事無異議照案通過	全體出席董事無異議照案通過

會議日期期別	議案內容	所有獨立董事意見	公司對獨立董事意見之處理
	5.本公司擬資金貸與子公司「裕展新創股份有限公司」案。	所有獨立董事無異議照案通過	全體出席董事無異議照案通過
110/5/12 (第18屆第21次)	1.本公司擬直接對大陸子公司「九江德裕」增加投資案。	所有獨立董事無異議照案通過	全體出席董事無異議照案通過
	2.本公司經理人「110年度(年中)端午績效獎金」發放款案。	所有獨立董事無異議照案通過	全體出席董事無異議照案通過
110/8/11 (第18屆第22次)	本公司110年度簽證會計師之委任報酬案。	所有獨立董事無異議照案通過	全體出席董事無異議照案通過
110/9/14 (第19屆第2次)	1.聘任本公司總經理案。	所有獨立董事無異議照案通過	全體出席董事無異議照案通過
	2.本公司「109年度董監酬勞」發放款案。	所有獨立董事無異議照案通過	全體出席董事無異議照案通過
	3.本公司經理人之「109年度員工酬勞」發放款案。	所有獨立董事無異議照案通過	全體出席董事無異議照案通過
110/11/12 (第19屆第3次)	1.本公司擬發行國內第二次無擔保轉換公司債案。	所有獨立董事無異議照案通過	全體出席董事無異議照案通過
	2.本公司內部稽核111年度稽核計畫案。	所有獨立董事無異議照案通過	全體出席董事無異議照案通過

(二) 除前開事項外，其他經獨立董事反對或保留意見且有記錄或書面聲明之董事會議決事項：無。

二、董事對利害關係議案迴避之執行情形，應敘明董事姓名、議案內容、應利益迴避原因以及參與表決情形：

會議日期	董事姓名	議案內容	應利益迴避原因	參與表決情形
110/1/27	葉明洲 陳金鳳 郭正沛	本公司經理人109年度年終獎金暨營運績效獎金發放款案。	為本案之關係人	其餘出席董事無異議照案通過
110/5/12	葉明洲 陳金鳳 郭正沛	本公司經理人「110年度(年中)端午績效獎金」發放款案。	為本案之關係人	其餘出席董事無異議照案通過
110/9/14	葉明洲 陳金鳳 郭正沛	本公司經理人之「109年度員工酬勞」發放款案。	為本案之關係人	其餘出席董事無異議照案通過

三、上市上櫃公司應揭露董事會自我(或同儕)評鑑之評估週期及期間、評估範圍、方式及評估內容等資訊，並填列董事會評鑑執行情形：

評估週期	每年執行一次
評估期間	對董事會110年1月1日至110年12月31日之績效進行評估
評估範圍	董事會、個別董事會成員及功能性委員會之績效評估
評估方式	包括董事會內部自評、董事成員自評、功能性委員會成員自評
評估內容	1.董事會績效評估：至少包括對公司營運之參與程度、董事會決策品質、董事會組成與結構、董事的選任及持續進修、內部控制等。

	<p>2.個別董事成員績效評估：至少包括公司目標與任務之掌握、董事職責認知、對公司營運之參與程度、內部關係經營與溝通、董事之專業及持續進修、內部控制等。</p> <p>3.功能性委員會績效評估：對公司營運之參與程度、功能性委員會職責認知、功能性委員會決策品質、功能性委員會組成及成員選任、內部控制等。</p>
--	--

執行情形：

自評以問卷方式進行，問卷內容分為5個等級呈現(數字1:極差(非常不同意);數字2:差(不同意);數字3:中等(普通);數字4:優(同意);數字5:極優(非常同意))。

綜合各類別評估結果平均值約4.52分，評估項目之「對公司營運之參與程度;提升董事會決策品質;董事之持續進修;提升功能性委員會決策品質」等4項略低於各類別評估之平均值，但整體來說，董事會及功能性委員會運作良好，將依據本次評鑑結果持續強化，提升公司治理成效。

四、當年度及最近年度加強董事會職能之目標(例如設立審計委員會、提昇資訊透明度等)與執行情形評估：

- 1.本公司於110年8月27日設置審計委員會取代監察人。
- 2.本公司訂有「董事會議事規則」，來強化董事會之運作。
- 3.提昇資訊透明度：即時將董事會之重要決議公告於公開資訊觀測站。

五、監察人之組成及職責：

- 1.監察人與公司員工及股東之溝通情形(例如溝通管道、方式等)：
監察人認為必要時，得直接與員工及股東溝通。
- 2.監察人與內部稽核主管及會計師之溝通情形：
監察人與內部稽核主管於必要時會針對財務、內控相關問題進行溝通。
- 3.本公司於110年8月27日設置審計委員會取代監察人。

六、監察人列席董事會如有陳述意見，應敘明董事會日期、期別、議案內容、董事會決議結果以及公司對監察人陳述意見之處理：無。

(二)審計委員會運作情形資訊：

本公司審計委員會由全體獨立董事組成，最近年度審計委員會開會1次(A)，獨立董事出席情形如下：

職稱	姓名	實際出席次數(B)	委託出席次數	實際出席率(%) (B/A)	備註
獨立董事 (召集人)	蕭珍琪	1	0	100%	110/8/27 新任
獨立董事	林宏昭	1	0	100%	
獨立董事	朱興華	1	0	100%	

其他應記載事項：

一、審計委員會之運作如有下列情形之一者，應敘明審計委員會召開日期、期別、議案內容、獨立董事反對意見、保留意見或重大建議項目內容、審計委員會決議結果以及公司對審計委員會意見之處理：

(一) 證券交易法第 14 條之 5 所列事項：

會議日期 期別	議案內容	獨立董事反對意見、 保留意見或重大建 議項目內容	審計委員會 決議結果	公司對審計委員 會意見之處理
110/11/12 (第 1 屆第 1 次)	1.本公司「審計委員會 組織規程」制訂案。	無	全體出席委員無 異議照案通過	全體出席董事無 異議照案通過
	2.本公司110年度第三 季合併財務報告案。	無	全體出席委員無 異議照案通過	全體出席董事無 異議照案通過
	3.本公司擬發行國內 第二次無擔保轉換 公司債案。	無	全體出席委員無 異議照案通過	全體出席董事無 異議照案通過
	4.本公司內部稽核111 年度稽核計畫案。	無	全體出席委員無 異議照案通過	全體出席董事無 異議照案通過

(二) 除前開事項外，其他未經審計委員會通過，而經全體董事三分之二以上同意之議決事項：無。

二、獨立董事對利害關係議案迴避之執行情形，應敘明獨立董事姓名、議案內容、應利益迴避原因以及參與表決情形：本公司民國一一〇年審計委員會，未有利害關係議案需要獨立董事迴避之情形。

三、獨立董事與內部稽核主管及會計師之溝通情形。(應包括就公司財務、業務狀況進行溝通之重大事項、方式及結果等)

日期	溝通 方式	溝通事項	出席人員	獨立建議 事項事項
110/11/12	會議	1.民國 110 年第三季合併財務報表 2.民國 110 年度與治理單位之溝通計畫 3.主辦會計師之角色及責任 4.本年度查核範圍暨年度審計服務計畫 5.本年度之審計與非審計服務 6.新工具使用-金融區塊鏈 7.資誠聯合會計師事務所獨立性確認	簽證會計師 獨立董事 稽核主管	無意見
		1.民國 110 年稽核計畫執行情形 2.稽核報告呈報方式與溝通方式進行討論 3.民國 111 年度稽核計畫		

- (一) 本公司內部稽核單位除每月將稽核報告及查核缺失改善追蹤報告送交獨立董事外，內部稽核主管定期於每季至少一次召開之審計委員會、每年至少召開一次與獨立董事的單獨會議，向獨立董事進行稽核業務及稽核結果與其追蹤情形說明。
- (二) 本公司簽證會計師於審計委員會議中、至少每年召開一次與獨立董事的單獨會議，針對本公司及海內外子公司財務報表核閱或查核結果、內控查核、IFRSs 公報修訂與發佈對公司之影響及其他相關法令要求事項，向獨立董事進行報告，並就有無財報調整分錄或法令修訂是否影響帳列方式進行溝通。
- (三) 稽核主管及會計師與獨立董事隨時得視需要直接相互聯繫，溝通管道暢通。

評估項目	運作情形		與上市上櫃公司 治理實務守則差 異情形及原因
	是	否	
(二)公司除依法設置薪資報酬委員會外，是否自願設置其他各類功能性委員會？	✓	(二)本公司依法設有「薪資報酬委員會」，並於110年設置「審計委員會」，未來視經營環境之需要及法令規定，而評估設置其他功能性委員會。	符合上市上櫃公司 治理實務守則
(三)公司是否訂定董事會績效評估辦法及其評估方式，每年並定期進行績效評估，且將績效評估之結果提報董事會，並運用於個別董事薪資報酬及提名任之參考？	✓	(三)本公司已於109年8月10日通過「董事會績效評估辦法」，並據以執行。本公司已完成110年度之董事會、董事成員、功能性委員會績效評估，評估結果及持續強化方向已提報111年3月22日董事會報告。董事會績效評估結果作為遴選或提名董事時之參考依據；並將個別董事績效評估結果作為訂定其個別薪酬之參考依據。 110年之評估結果，請參閱本報第18~19頁。	
(四)公司是否定期評估簽證會計師獨立性？	✓	(四)本公司會計處每年定期提報「簽證會計師審查評核表」評估簽證會計師之獨立性、適任性及要求簽證會計師每年提供「超然獨立聲明書」，並將評估結果提報董事會討論，通過簽證會計師之獨立性、適任性之評估。110年及111年結果分別於110年3月26日及111年3月22日董事會討論。	
四、上市上櫃公司是否配置適任及適當人數之公司治理主管，並指定公司治理主管，負責公司治理相關事務(包括但不限於提供董事、監察人執行業務所需資料、協助董事、監察人遵循法令、依法辦理董事會及股東會議相關事宜、製作董事會及股東會議事錄等)？	✓	本公司已於109年8月10日經董事會通過，任命總經理室經管中心卓素卿經理擔任公司治理主管。卓素卿經理從事本公司內部稽核業務、法令遵循業務且任主管職務達三年以上，符合公司治理主管應具備之資格。公司治理主管主要負責公司治理相關事務，包括依法辦理董事會及股東會議相關事宜、協助董事就任及持續進修、提供董監事執行業務所需資料及協助董監事遵循法令等。 110年度公司治理主管執行情形與進修情形，請詳註2。	
五、公司是否建立與利害關係人(包括但不限於股東、員工、客戶及供應商等)溝通管道，及於公司網站設置利害關係人專區，並妥適回應利害關係人所關切之重要企業社會責任議題？	✓	本公司於企業網站中針對各利害關係人設置對應之電話、專用電子信箱等聯絡資訊溝通管道，以妥適回應利害關係人。 並針對員工、客戶、股東、供應商、社區居民及政府機關所關切議題、回應方式及溝通實踐/頻率，各利害關係人議合情形揭露於公司網站。 110年各利害關係人議合情況詳見於公司網站(https://www.textile-hy.com.tw/企業社會責任/利害關係人關切議題.html)。	符合上市上櫃公司 治理實務守則

評估項目	運作情形		與上市櫃公司 治理實務守則差 異情形及原因
	是	否	
六、公司是否委任專業股東事務機構辦理股東會事務？	✓		本公司委任專業股東事務「富邦綜合證券(股)公司服務代理部」處理本公司股東會及各項股東事務。
七、資訊公開 (一)公司是否架設網站，揭露財務業務及公司治理資訊？ (二)公司是否採行其他資訊揭露之方式（如架設英文網站、指定專人負責公司資訊之蒐集及揭露、落實發言人制度、法人說明會過程放置公司網站等）？ (三)公司是否於會計年度終了後兩個月內公告並申報年度財務報告，及於規定期限前提早公告並申報第一、二、三季財務報告與各月份營運情形？	✓ ✓ ✓	✓	(一)本公司透過公司網站之「投資人專區」隨時揭露財務、業務、公司治理及其他重大資訊，公司企業網站網址為： https://www.textile-hy.com.tw 。 (二)本公司設有發言人制度，由發言人及代理發言人對外發表公司相關財務、業務資訊，定期辦理法人說明會，並將其相關資訊揭露於本公司網站。 (三)本公司依相關法令規定，於申報期限前公告並申報年度財務報告，及於規定期限前公告並申報第一、二、三季財務報告與各月份營運情形，前述資訊皆揭露於公開資訊觀測站 https://mops.twse.com.tw/mops/web/index
八、公司是否有助於瞭解公司 治理運作情形之重要資訊 （包括但不限於員工權益、僱員關懷、投資者關係、供應 商關係、利害關係人之權利、董 事及監察人進修之情形、風險 管理政策及風險衡量標準之執 行情形、客戶政策之執行情 形、公司為董事及監察人購 責任保險之情形等）？	✓		本公司於企業網站內設有公司治理專區，提供利害關係人瞭解本公司各項內部控制制度及管理規範。且可透過公開資訊觀測站之公司治理專欄，股票代號:1474，了解本公司治理運作情形。 網址： http://mops.twse.com.tw/mops/web/t100sb07 (一)員工權益、僱員關懷、退休制度之執行情形：公司每年編列預算照顧員工身心健康、福利措施、規劃工作與生活平衡活動與講座、退休金提撥與給付。請參閱本報「五、勞資關係」（第70~71頁）。 (二)投資者關係：本公司設置發言人制度，並於企業網站內設有「投資人專區」，即時揭露公司資訊及作為股東及法人投資機構之連繫窗口。 (三)供應商關係：本公司重視供應商永續性的要求，我們著重於供應於環境面向、社會面向、公司治理面向的要求。並制定「供應商管理辦法」所有供應商必須通過供應商評鑑與定期評核輔導與追蹤廠商改善情形。

評估項目	運作情形		與上市櫃公司 治理實務守則差 異情形及原因
	是	否	
		<p>摘要說明</p> <p>(四)利害關係人之權利：本公司於企業網站設置「利害關係人專區」，網站上並設有發言人及各業務窗口之聯絡資訊提供利害關係人溝通管道。並由專人處理，以妥適回應利害關係人所關切之相關議題。</p> <p>(五)董事進修之情形：請參閱本報「董事進修情形」(註1)。</p> <p>(六)風險管理政策及風險衡量標準之執行情形：公司由上而下承諾，持續深化管理階層及員工風險意識；確認公司決策已將風險列入考量、培養員工風險管理能力，落實風險管理於營運流程中。</p> <p>(七)公司為董事購買責任保險之情形： 本公司已為董事(含獨立董事)購買責任保險。</p>	
<p>九、請就臺灣證券交易所股份有限公司治理中心最近年度發布之公司治理評鑑結果說明已改善情形，及就尚未改善者提出優先加強事項與措施。</p> <p>本公司110年第八屆公司治理評鑑結果，為上市公司排名51~65%區間。針對已改善加強措施及未來預計優先改善事項請參閱註3。</p>			

註1：董事進修情形：

職稱	姓名	進修日期	主辦單位	課程名稱	進修時數
董事長	葉明洲	110/12/18	財團法人台灣金融研訓院	公司治理講堂	3
		110/10/16	台灣投資人關係協會	產經前景趨勢解析	3
副董事長	陳金鳳	110/10/16	台灣投資人關係協會	產經前景趨勢解析	3
董事	賴明毅	110/11/04	社團法人中華公司治理協會	從董監事高度看董事會績效與效能評估	3
		110/08/20	社團法人中華公司治理協會	審計委員會運作實務	3
獨立董事	林宏昭	110/12/18	財團法人台灣金融研訓院	公司治理講堂	3
		110/11/12	財團法人中華民國證券暨期貨市場發展基金會	110 年度防範內線交易宣導會	3
		110/10/16	台灣投資人關係協會	產經前景趨勢解析	3
獨立董事	蕭珍琪	110/11/09	財團法人中華民國證券暨期貨市場發展基金會	110 年度防範內線交易宣導會	3
		110/11/05	中華民國會計師公會全國聯合會	人工智慧生活運用APP 講習會	2
		110/10/05	中華民國會計師公會全國聯合會	信託資產傳承的稅務規劃	3
		110/10/04	中華民國會計師公會全國聯合會	非營利事業機關團體營所稅實務解析	3
		110/09/30	中華民國證券商業同業公會	2021 後疫情時代之經濟趨勢與投資新方向	3
		110/09/01	金融監督管理委員會	第十三屆臺北公司治理論壇	6
		110/08/31	證券櫃檯買賣中心	2021 櫃買永續升級線上論壇	2
		110/08/05	社團法人中華公司治理協會	企業經營管理實務：工業4.0與你想的不一樣	3
		110/03/29	中華民國會計師公會全國聯合會	資本額查核簽證常見缺失	3
		110/03/25	中華民國會計師公會全國聯合會	房地信託條款案例與房地交易所稅新函釋解析	3
獨立董事	朱興華	110/12/18	財團法人台灣金融研訓院	公司治理講堂	3
		110/11/03	財團法人中華民國證券暨期貨市場發展基金會	110 年度防範內線交易宣導會	3
		110/10/16	台灣投資人關係協會	產經前景趨勢解析	3

註2：110年公司治理業務執行情形：

- 一、依法辦理董事會及股東會之會議相關事宜。
 - 1.擬訂董事會議程，並於7日前通知各董事及監察人，提供會議議事資料。議案若涉及利益迴避於事前提醒董事及監察人，議事錄並於會後20日內分送各董事及監察人。
 - 2.依法辦理股東會日期事前登記、法定期限內製作開會通知、議事手冊、議事錄及辦理公告，並於章程修正時辦理公司變更登記。
- 二、提供董事會成員公司治理相關法令規章，並定期更新。
- 三、安排董事會成員進修課程。
- 四、提供董事執行業務所需之資料。
- 五、協助董事遵循法令。
- 六、依證交所「公司治理評鑑」之評鑑指標項目，與各單位共同檢視探討提升公司治理相關事項的方案，並追蹤權責單位的執行情況及成果。
- 七、評估購買集團董監事責任保險。
- 八、安排獨立董事與簽證會計師或內部稽核主管之溝通會議。

110年度公司治理主管進修情形：

進修日期		課程名稱	主辦單位	進修時數	當年度進修總時數
起	迄				
110/11/03	110/11/03	110 年度防範內線交易宣導會	財團法人中華民國證券暨期貨市場發展基金會	3	12
110/12/17	110/12/17	公司治理下董監和內部人所不可不知的法律規範與風險責任	中華民國公司經營暨永續發展協會	3	
110/12/22	110/12/22	內稽人員如何因應編製IFRS 財務報告常見缺失	財團法人會計研究發展基金會	6	

註3：本公司治理評鑑結果已改善情形及就尚未改善者優先加強事項與措施說明如下：

- 一、維護股東權益及平等對待股東
 - 1.已於股東常會開會 30 日前上傳股東會議手冊及會議補充資料
 - 2.分派董監酬勞及股利，並於除息日 30 天內發放現金股利
 - 3.已於官網揭露本公司誠信經營及防範內線交易執行情形
 - 4.規劃於股東常會開會 30 日前同步上傳英文版開會通知
- 二、強化董事會結構與運作
 - 1.董事會已於 110/11/12 通過【公司治理實務守則】
 - 2.已揭露董事會成員多元化政策及目標
 - 3.設置審計委員會並已揭露審計委員會運作情形
 - 4.薪資報酬委員會一年出席達 2 次以上，並已揭露其政策/制度等情況
 - 5.已揭露獨立董事、內部稽核主管及會計師單獨溝通情形
 - 6.已設置公司治理主管並說明職權範圍及進修情形
 - 7.獨立董事均依「上市上櫃公司董事、監察人進修推行要點」之時數完成進修

8. 規劃擬定董事會及重要幹部接班規劃
9. 已頒布資訊安全風險管理政策，籌設資通安全風險委員會
10. 擬定永續發展委員會成立組織及計劃執行
11. 獨立董事持續安排進修，同時安排一般董事進修充足的課程時數

三、提升資訊透明度

1. 已於公司網站揭露主要股東名單
2. 預計每年召開至少兩次法人說明會

四、推動永續發展

1. 已揭露各項員工福利措施、退休制度與其實施情形
2. 已設定減碳年度目標及措施並揭露相關資訊
3. 已揭露利害關係人溝通議合情形
4. 規劃及蒐集編制永續報告書準備事項
5. 推動供應鏈體系廠商之永續發展承諾
6. 預計導入建置 ISO 45001 職業安全衛生系統

弘裕企業股份有限公司

簽證會計師審查評核表

(財務 稅務)

審查對象： 現任 候選 簽證會計師

壹、獨立性要件審查 (以下任一項勾選“否”者，應進一步瞭解具體事實)					
項次	評核內容	請勾選			備註
		是	否	N/A	
01	會計師本人或其配偶、未成年子女並無與本公司有投資或分享財務利益之關係。	✓			
02	會計師本人或其配偶、未成年子女並無與本公司有資金借貸。但委託人為金融機構且為正常往來者，不在此限。	✓			
03	會計師事務所並無出具所設計或協助執行財務資訊系統有效運作之確信服務報告。	✓			
04	會計師或審計服務小組成員目前或最近二年內並無擔任本公司之董事、經理人或對審計案件有重大影響之職務。	✓			
05	對本公司所提供之非審計服務並無直接影響審計案件之重要項目。	✓			
06	會計師或審計服務小組成員並無宣傳或仲介本公司所發行之股票或其他證券。	✓			
07	會計師或審計服務小組成員除依法令許可之業務外，並無代表本公司與第三者法律案件或其他爭議事項之辯護。	✓			
08	會計師或審計服務小組成員並無與本公司董事、經理人或對審計案件有重大影響職務之人員有配偶、直系血親、直系姻親或二親等內旁系血親之關係。	✓			
09	卸任一年以內之共同執業會計師並無擔任本公司董事、經理人或對審計案件有重大影響之職務。	✓			
10	會計師或審計服務小組成員並無收受本公司或董事、經理人或主要股東價值重大之禮物餽贈或特別優惠。	✓			
11	會計師並無現受委託人或受查人之聘僱擔任經常工作，支領固定薪給或擔任董事、監察人。	✓			
12	上市櫃公司： 會計師並無已連續七年提供本公司審計服務。 非上市櫃公司： 會計師並無已連續十年提供本公司審計服務。	✓			

貳、獨立性運作審查（以下任一項勾選“否”者，應進一步瞭解具體事實）					
項次	評核內容	請勾選			備註
		是	否	N/A	
01	會計師對於委辦事項與其本身有直接或重大間接利害關係而影響其公正及獨立性時，是否已迴避而未承辦？	✓			
02	會計師提供財務報表之查核、核閱、複核或專案審查並作成意見書時，除維持實質上之獨立性外，是否亦維持形式上之獨立性？	✓			
03	審計服務小組成員、其他共同執業會計師或法人會計師事務所股東、會計師事務所、事務所關係企業及聯盟事務所，是否亦對本公司維持獨立性？	✓			
04	會計師是否以正直嚴謹之態度，執行專業之服務？	✓			
05	會計師是否於執行專業服務時，維持公正客觀立場，亦已避免因偏見、利害衝突或利害關係而影響專業判斷？	✓			
06	會計師並無因缺乏或喪失獨立性，而影響正直及公正客觀之立場。	✓			
參、適任性審查（以下任一項勾選“否”者，應進一步瞭解具體事實）					
項次	評核內容	請勾選			備註
		是	否	N/A	
01	會計師最近二年並無會計師懲戒委員會懲戒紀錄。	✓			
02	會計師事務所在處理公司審計服務上是否有足夠的規模、資源及區域覆蓋率？	✓			
03	會計師事務所是否有明確的品質控管程序？涵蓋的面向是否包括查核程序的層級和要點、處理審計問題和判斷的方式、獨立性的品質管控檢視及對風險的管理？	✓			
04	會計師事務所在風險管理、公司治理、財務會計及相關風險控制上是否及時通知董事會任何顯著的問題及發展？	✓			
肆、評核審查意見					
<input checked="" type="checkbox"/> 審查通過，建議進行委任／維持原任 <input type="checkbox"/> 審查有疑慮，建議不予委任／更換會計師 理由說明：					

(四) 薪資報酬委員會成員資料：

111 月 4 月 23 日

身份別	條件	專業資格與經驗 (註 1)	獨立性情形	兼任其他公開 發行公司薪資 報酬委員會成 員家數
	姓名			
獨立董事 (召集人)	林宏昭	• 經營決策與策略管理、組織領導	符合獨立性 (註 2)	0
獨立董事	蕭珍琪	• 經營決策與策略管理、組織領導 • 財務會計	符合獨立性 (註 2)	3
其他	葉桂珠	• 經營決策與策略管理、組織領導 • 紡織相關產業經驗 • 財務會計	符合獨立性 (註 2)	0

註 1：獨立董事之專業資格與經驗暨主要經(學)歷，請參閱本年報第 8-9 頁董事資料(一) 相關內容。

葉桂珠委員：彰化師範大學國際企業經營管理碩士

彰化二信專員

台灣百和工業(股)公司 總經理室副總經理、發言人

符合獨立性情形(註2)：

本公司薪酬委員本人、配偶、二親等以內親屬均未擔任本公司或其關係企業之董事、監察人或受僱人；薪酬委員本人、配偶、二親等以內親屬(或利用他人名義)均未持有公司股份、亦未擔任與本公司有特定關係公司之董事、監察人或受僱人；薪酬委員本人、配偶、二親等以內親屬最近2年均未提供本公司或其關係企業商務、法務、財務、會計等服務而取得報酬。

薪資報酬委員會運作情形資訊

一、本公司之薪資報酬委員會委員計 3 人。

二、本屆委員任期：110 年 8 月 27 日至 113 年 8 月 26 日，最近年度薪資報酬委員會開會 4 次(A)，委員資格及出席情形如下：

職稱	姓名	實際出席次數(B)	委託出席次數	實際出席率(%)(B/A)	備註
召集人	林宏昭	4	0	100%	110/8/27 連任
委員	蕭珍琪	4	0	100%	
委員	葉桂珠	4	0	100%	

其他應記載事項：

一、董事會如不採納或修正薪資報酬委員會之建議，應敘明董事會日期、期別、議案內容、董事會決議結果以及公司對薪資報酬委員會意見之處理(如董事會通過之薪資報酬優於薪資報酬委員會之建議，應敘明其差異情形及原因)：無。

二、薪資報酬委員會之議決事項，如成員有反對或保留意見且有紀錄或書面聲明者，應敘明薪資報酬委員會日期、期別、議案內容、所有成員意見及對成員意見之處理：無。

三、110 年度薪資報酬委員會重要決議事項：

日期	案由	決議結果	公司對薪資報酬委員會意見之處理
110/1/27	1.本公司「員工酬勞提列及發放辦法」修訂案。	經全體出席委員無異議照案通過	提報董事會，本案之關係人未參與表決，經其餘出席董事決議通過如薪酬委員會所擬之建議。
	2.本公司經理人109年度年終獎金暨營運績效獎金發放案。	經全體出席委員無異議照案通過	提報董事會，本案之關係人未參與表決，經其餘出席董事無異議照案通過。
	3.本公司110年度董監酬勞及暨員工酬勞提撥比率案。	經全體出席委員通過：110年度董監酬勞、員工酬勞之費用估列提撥比率各暫以3%作業。	提報董事會，經全體出席董事無異議照案通過。
110/3/26	本公司109年度董監酬勞及員工酬勞分派案。	經全體出席委員無異議照案通過。	提報董事會，經全體出席董事無異議照案通過。
110/5/12	本公司經理人「110年度(年中)端午績效獎金」發放案。	經全體出席委員無異議照案通過。	提報董事會，本案之關係人未參與表決，經其餘出席董事決議通過如薪酬委員會所擬之建議。
110/9/14	1.本公司「109年度董監酬勞」發放案。 (發放日為110年9月17日)	經全體出席委員無異議照案通過	提報董事會，經全體出席董事無異議照案通過。
	2.本公司經理人之「109年度員工酬勞」發放案。 (發放日為110年9月17日)	經全體出席委員無異議照案通過	提報董事會，本案之關係人未參與表決，經其餘出席董事決議通過如薪酬委員會所擬之建議。

(五)推動永續發展執行情形及與上市上櫃公司永續發展實務守則差異情形及原因：

推動項目	執行情形		與上市上櫃公司永續發展實務守則差異情形及原因
	是	否	
一、公司是否建立推動永續發展之治理架構且設置推動永續發展專(兼)職單位，並由董事會授權高階管理層處理，及董事會督導情形？	✓		為實踐本公司永續發展的願景，已於111年由董事會通過成立「ESG永續發展推行委員會」，由總經理擔任主任委員，下轄環境永續組、社會責任組及公司治理組，並分別由生產部主管、管理部主管及公司治理部主管統籌領導各小組運作，且至少每年一次由主任委員向董事會報告年度計畫及執行進度。
二、公司是否依重大性原則，進行與公司營運相關之環境、社會及公司治理議題之風險評估，並訂定相關風險管理政策或策略？	✓		本公司秉持「誠信、積極、主動、創新」之經營理念及重大性原則，在追求企業永續經營與獲利之同時，履行企業社會責任，重視整合性風險的管理，確認公司營運決策與營運流程皆已將風險列入考量。
三、環境議題 (一)公司是否依其產業特性建立合適之環境管理制度？	✓		(一)本公司台灣廠區以 ISO 14001 環境管理系統建置相關管理體系，訂定環境管理政策並就節能、減碳投入資源，取得產業相關的認證：藍色標誌 Bluesign (瑞士國際組織環保製程高標準)及全球回收標準 GRS(Global Recycle Standard) 認證。
(二)公司是否制力於提升能源使用效率及使用對環境負荷衝擊低之再生物料？	✓		(二)本公司遵守相關環保法令，積極採購各種高效能設備以提升各項資源使用效率，並透過全球性的標準與平台 (HIGG Index) 做為管理架構。 1.對於廢棄物的管理，首重減廢，其次再利用，最後才是處置，且為了確實掌握廢棄物的流向，公司慎選合格之廢棄物清運或再利用廠商。 2.本公司持續使用各項再生物料來開發各項環保布料，以減少對環境之衝擊，110 年使用環保紗 Recycle 素材原料或加工之銷售比重達 19% 以上。
(三)公司是否評估氣候變遷對企業現在及未來的淺在風險與機會，並採取相關之因應措施？	✓		(三)本公司尚未針對氣候變遷對企業現在及未來的潛在風險與機會進行評估，但本公司持續推動各種節能減碳之方案，包括廠區投入綠化工程、樓梯間電燈改更換感應控制、設定溫度來啟動風扇運作數量、散熱水塔更改為節能風扇、建置太陽能板，鼓勵員工實踐低碳排放、減塑生活，同時也透過教育訓練傳達節能減碳相關觀念予員工。

推動項目	執行情形	與上市櫃公司永續發展實務守則差異情形及原因																					
<p>(四)公司是否統計過去兩年溫室氣體排放量、用水量及廢棄物總重量，並制定溫室氣體減量、減少用水或其他廢棄物管理之政策？</p>	<p>是</p> <p>否</p> <p>摘要說明</p> <p>(四) 1.本公司盤查 109 年度及 110 年度，資料範圍為台灣廠區，統計數據如下： (1)溫室氣體排放量：</p> <table border="1" data-bbox="391 548 534 1355"> <thead> <tr> <th>年度</th> <th>範疇一</th> <th>範疇二</th> </tr> </thead> <tbody> <tr> <td>109</td> <td>4745</td> <td>16942</td> </tr> <tr> <td>110</td> <td>4088</td> <td>16057</td> </tr> </tbody> </table> <p>單位：(公噸 CO₂e/年)</p> <p>110 年目標 110 年符合程度 111 年目標 排放量減少 3% 年度溫室氣體排放量減少 3% 排放 1542 公噸，達成目標。</p> <p>(2)用水量： 廢水產出處理量：109 年為 1,047,439 公噸；110 年 989,130 公噸。 廢水回收量：109 年為 855,258 公噸；110 年 794,926 公噸。</p> <table border="1" data-bbox="837 1176 965 1512"> <thead> <tr> <th>110 年目標</th> <th>110 年符合程度</th> <th>111 年目標</th> </tr> </thead> <tbody> <tr> <td>廢水回收率 80%</td> <td>年度廢水產出量減少約 58,309 噸(含策略性減量生產調節狀況下)；製程廢水回收再使用 80%，達成目標。</td> <td>廢水回收率 82%</td> </tr> </tbody> </table> <p>(3)廢棄物： 汙泥清運量：109 年為 757 公噸；110 年為 647 公噸。</p> <table border="1" data-bbox="1165 1635 1292 1814"> <thead> <tr> <th>110 年目標</th> <th>110 年符合程度</th> <th>111 年目標</th> </tr> </thead> <tbody> <tr> <td>汙泥清運量減少 2%</td> <td>汙泥清運量減少 110 噸(減量 14%)，達成目標。</td> <td>汙泥清運量減少 2%</td> </tr> </tbody> </table> <p>2.本公司除訂定環境保護相關政策並揭露於公司網站外，並持續推動節能減碳策略，愛護環境，並訂定改善目標追蹤，具體節能減碳措施如下：</p>	年度	範疇一	範疇二	109	4745	16942	110	4088	16057	110 年目標	110 年符合程度	111 年目標	廢水回收率 80%	年度廢水產出量減少約 58,309 噸(含策略性減量生產調節狀況下)；製程廢水回收再使用 80%，達成目標。	廢水回收率 82%	110 年目標	110 年符合程度	111 年目標	汙泥清運量減少 2%	汙泥清運量減少 110 噸(減量 14%)，達成目標。	汙泥清運量減少 2%	
年度	範疇一	範疇二																					
109	4745	16942																					
110	4088	16057																					
110 年目標	110 年符合程度	111 年目標																					
廢水回收率 80%	年度廢水產出量減少約 58,309 噸(含策略性減量生產調節狀況下)；製程廢水回收再使用 80%，達成目標。	廢水回收率 82%																					
110 年目標	110 年符合程度	111 年目標																					
汙泥清運量減少 2%	汙泥清運量減少 110 噸(減量 14%)，達成目標。	汙泥清運量減少 2%																					

推動項目	執行情形		與上市櫃公司永續發展實務守則差異情形及原因
	是	否	
(二)公司是否訂定及實施合理員工福利措施(包括薪酬、休假及其他福利等),並將經營績效或成果適當反映於員工薪酬?	✓		<p>(二)員工薪酬：本公司將經營績效適當反映於員工薪酬，依公司章程規定，公司年度如有獲利，應提撥不低於2%為員工酬勞。另依公司「員工績效獎勵辦法」規定，以公司年中與年終自結稅後淨利提撥10%~12%為員工績效獎金，於考量其績效考核情形後分配與同仁，以激勵所有同仁共同努力。另外，新進期滿及考核績效作為調薪之依據，110全年共118人調薪(含晉升)，整體調薪4.44%，其中個人最高達25.24%。員工福利措施：本公司已設立職工福利委員會並執行各式員工福利措施，請參閱本報「五、勞資關係」(第70~71頁)。</p> <p>另於101年成立退休暨離職人員聯誼會，關懷離職員工，截至110年已有236人入會，若有離退同仁遇重大事故或遇緊急事故時，即時給予適當經濟協助。</p> <p>職場多元化與平等：本公司重視職場多元平等與各族群的全方位身心照護。</p> <p>1.110年度女性職員平均佔比50%，女性主管佔比14.23%。</p> <p>2.超額進用身障同仁達200%。</p> <p>3.規劃並設置穆斯林祈禱室，維護印籍同仁的信仰空間。</p>
(三)公司是否提供員工安全與健康之工作環境，並對員工定期實施安全與健康教育?	✓		<p>(三)本公司提供員工安全無虞的職場環境，確實遵守相關法規，訂有「安全衛生管理規章」及「個人安全衛生防護具使用管理辦法」等，並制定相關工作守則，防止職業災害；定期(每年兩次)辦理消防法規與災害緊急應變演習、每年廠區及辦公大樓全面消毒，每年辦理全體員工健康檢查、不定期舉辦公身靈健康講座和課程，全方位支持員工身心靈均發展。</p> <p>同時考量員工安全保護措施，也定點放置電子血壓計AED (Automated External Defibrillator)「自動體外心臟電擊去顫器」，在意外發生時，爭取搶救員工的關鍵時間，讓同仁工作更安心。</p> <p>每半年定期進行噪音檢測，確保工作環境的安全，並每年定期安排職業醫生10場次、護理人員臨廠120場次服務，提供員工健康指導及諮詢服務。</p>

推動項目	執行情形		與上市櫃公司永續發展實務守則差異情形及原因
	是	否	
(四)公司是否為員工建立有效之職涯能力發展培訓計畫?	✓	<p>110年發生員工職災共1件、人數1人，佔員工人數0.21%。除將事件妥善處理，並針對發生的原因進行檢討與提出預防再發的改善及進行宣導教育，使同仁明確的了解事件的發生原因並避免再發，確保工作安全。</p> <p>110年針對工作安全教育訓練情形如下：</p> <p>除去因上半年疫情原因未開課外，下半年在日間及夜間消防共進行3場次教育訓練，共計88人參加，時長6.5小時。</p> <p>(四)為落實員工訓練與職能發展，提供員工各種職能相關之教育訓練。由公司中長期策略到年度方針計劃內容，盤點達成策略目標之落差，提出對應訓練課程計劃。並提供不同職涯規劃管道，讓進入不同階段的同仁，可以轉任行政、幹部等擔任管理職，或跨部門職務輪調，降低職業倦怠產生的異動，同時發揮同仁所長。</p> <p>110年實施情形：</p> <p>1.新進員工：為使新進員工快速融入公司，了解公司文化，共舉辦2場次新人教育訓練，共32人次參加。</p> <p>2.針對重要幹部：規畫並執行一系列精實課程，並配合公司價值三定義「提升利潤、降低成本、消除風險」為基底展開多元化、進階式課程。全年度內、外訓共計辦理85堂課，總時數390小時，參與人次1,207人。除此之外，另外就現場OJT訓練達268場、1,415人次。</p>	
(五)針對產品與服務之顧客健康與安全、客戶隱私、行銷及標示等議題，公司是否遵循相關法規及國際準則，並制定相關保護消費者或客戶權益政策及申訴程序?	✓	<p>(五)本公司對產品與服務之行銷及標示，係遵循相關法規及國際準則，並設有客服單位及利害關係人專區提供申訴管道，及保護消費者權益政策。</p>	
(六)公司是否訂定供應商管理政策，要求供應商在環保、職業安全衛生或勞動人權等議題遵循相關規範，及其實施情形?	✓	<p>(六)本公司定期對供應商進行書面及實地評鑑，其重點包含品質、交期來確保產品安全。擬於未來透過本公司的影響力，將環保、職安衛及勞動人權等規範推展至本公司主要供應商，預定除要求供應商簽署「供應商社會責任承諾書」外，也透過評鑑，期許在環保、職業安全衛生等能確實遵守規範。</p>	

推動項目	執行情形		與上市上櫃公司永續發展實績守則差異情形及原因
	是	否	
五、公司是否參考國際通用之報告書編製準則或指引，編製永續報告書等揭露公司非財務之報告書?前揭報告書是否取得第三方驗證單位之確信或保證意見?	✓	否	本公司已於網站設置企業社會責任專區，依實際運作情形將相關資訊揭露於公司網站及公開資訊觀測站等。未來將視公司發展需要及法規辦理編製。
六、公司如依據「上市上櫃公司永續發展實績守則」，然持續於公司治理、環境保護、社會公益三大領域善盡企業社會責任，公司力求實績及績效超越文字規範，實際作出公司-客戶-社會-環境等多面互利的績效。			本公司力求實績及績效超越文字規範，實際作出公司-客戶-社會-環境等多面互利的績效。
七、其他有助於瞭解推動永續發展執行情形之重要資訊： (一)本公司持續關懷社會、協助弱勢，致力於事業經營之外，也投入教育、產學、友善環境及社會公益事業。 (二)本公司110年度透過「彰化縣弘裕慈善會」持續推動與捐助各項社會公益； 1.對弱勢的關懷： (1).鄰近鄉鎮(伸港鄉、線西鄉)低收入戶之冬令救濟。(110年度共計救助253戶。) (2).鄰近鄉鎮(和美鎮、線西鄉、伸港鄉)急難救助。(110年度共計救助個11位案主。) (3).參與愛心園遊會，義賣二手物資，捐助彰化家扶中心。 (4).捐助華山基金會「愛老人愛團圓」活動，認助160份年菜。 2.對教育的關懷： (1).鄰近鄉鎮(和美鎮、線西鄉、伸港鄉)各國中、高中(職)之清寒獎助學金。(110年度共計核撥84位獎助人。) (2).捐贈台灣閱讀文化基金會「愛的書庫」。(累計至目前共捐助6個愛的書庫到國中、國小圖書館) (3).捐贈福智文教基金會舉辦「企業主管生命成長營」。 3.對警消的贊助：捐贈彰化縣警察、義勇消防隊、和美婦宣義消等，完善其警消所需裝備，守護鄉親生命財產安全。 4.對環境的關懷：參與友善環境之公益淨灘活動。(110年度共計舉辦一場次，參加人數72人。) 5.對健康的關懷：配合政府防疫政策，鼓勵員工(包括外籍移工)施打COVID-19疫苗增強防疫力並發放獎勵金；施打第一劑疫苗者獎勵一千元，施打第二劑疫苗者獎勵二千元，施打第三劑疫苗者獎勵二千元；讓公司整體疫苗接種率大幅提升，減緩染疫之風險影響。 (三)榮獲行政院勞動部第一屆工作與生活平衡「工作悠活獎」。 (四)榮獲彰化縣政府「活力彰化職場好幸福」四星獎。 (五)榮獲勞動部第三屆「勞動典範團體獎」。 (六)取得教育部體育署運動企業認證。 (七)榮獲彰化縣勞資關係協會優良會員。 (八)取得康健CHR2020健康企業公民許諾企業標準。			

(六)履行誠信經營情形及與上市上櫃公司誠信經營守則差異情形及原因

評估項目	運作情形		與上市上櫃公司誠信經營守則差異情形及原因
	是	否	
<p>一、訂定誠信經營政策及方案</p> <p>(一)公司是否制定經董事會通過之誠信經營政策，並於規章及對外文件中明示誠信經營之政策、作法，以及董事會與高階管理層積極落實經營政策之承諾？</p> <p>(二)公司是否建立不誠信行為風險之評估機制，定期分析及評估營業範圍內具較高不誠信行為風險之營業活動，並據以訂定防範不誠信行為方案，且至少涵蓋「上市上櫃公司誠信經營守則」第七條第二項各款行為之防範措施？</p> <p>(三)公司是否於防範不誠信行為方案內明定作業程序、行為指南、違規之懲戒及申訴制度，且落實執行，並定期檢討修正前揭方案？</p>	<p>✓</p> <p>✓</p> <p>✓</p>	<p>摘要說明</p> <p>(一)本公司於經 106 年 3 月董事會通過訂定「誠信經營作業程序及行為指南」，並公告於企業網站。另外，亦制定相關內部作業規範及內部控制制度，且定期針對各項作業進行評估及向董事會報告。</p> <p>(二)「誠信經營作業程序及行為指南」是本公司實踐以上經營理念的最核心指引。它要求所有同仁(包括子公司的成員)都必須肩負起維護高度道德標準、公司聲譽與遵守法令的重要責任。為了讓同仁時常保持對於誠信行為的認識，公司除公布在官方網站供同仁隨時查詢外，另透過教育課程、海報等多元方式對同仁進行公司核心價值及遵循制度之宣導。針對不誠信行為，本公司提供了多種舉報系統，對於任何可能違反從業道德之行為，本公司秉持毋枉毋縱的嚴肅態度看待及查證。</p> <p>(三)公司訂有「誠信經營作業程序及行為指南」，同時就不同法規遵循領域分別訂有相關規章指引，亦於員工守則明載違反之懲處規定；另於企業網站利害關係人專區內，建立檢舉系統與申訴管道。公司之內部稽核部門就確保誠信經營與法規遵循上亦扮演重要的角色。內部稽核部董事會核准的年度稽核計劃進行各項稽核，並呈報董事會及管理階層相關之稽核結果與後續改善方案，俾落實執行誠信經營程序及行為指南。</p>	<p>與上市上櫃公司誠信經營守則差異原因</p> <p>符合上市上櫃公司誠信經營守則</p>
<p>二、落實誠信經營</p> <p>(一)公司是否評估往來對象之誠信紀錄，並於其與往來交易對象簽訂之契約中明訂誠信行為條款？</p>	<p>✓</p>	<p>(一)本公司期待供應商、客戶、商業夥伴等有業務往來的各界人士能瞭解並認同本公司的誠信經營作業程序及行為指南，於商業契約中明訂誠信行為條款之情形並藉由信用額度評核、徵信調查或查核程序來評估考量往來對象之合法性，以及是否有不誠信行為紀錄。</p>	<p>符合上市上櫃公司誠信經營守則</p>

評估項目	運作情形		與上市上櫃公司誠信經營及原因
	是	否	
(二)公司是否設置隸屬董事會之推動企業誠信經營專責單位，並定期(至少一年一次)向董事會報告其誠信經營政策與防範不誠信行為方案及監督執行情形？	✓	(二)本公司授權由董事長依業務情況及管理需要指定總經理室經營中心及相關單位人員組成專責單位協助推動公司誠信經營，於111年3月22日向董事會報告110年度執行情形。	符合上市上櫃公司誠信經營守則
(三)公司是否制定防止利益衝突政策、提供適當陳述管道，並落實執行？	✓	(三)本公司已於董事會議事規則中訂有利益迴避條文且已確實執行。另行為指南針對董事、經理人等高階管理人員及全體員工，明定防止利益衝突之政策，以及舉報非法、違反操守或相關準則等行為提供適當之陳述管道，同時並要求本公司全體同仁，包括子公司的成員，都必須落實遵守，以維護公司誠信經營之精神。	符合上市上櫃公司誠信經營守則
(四)公司是否為落實誠信經營已建立有效的會計制度、內部控制制度，並由內部稽核單位依不誠信行為風險之評估結果，擬訂相關稽核計畫，並據以查核防範不誠信行為方案之遵循情形，或委託會計師執行查核？	✓	(四)本公司極注重確保財務報導流程及內控之正確性及完整性，並針對潛在具較高不誠信行為風險之作業程序設計相關內部控制制度，內部稽核亦依據風險評估結果擬訂年度內部稽核計畫並進行各項稽核，並將稽核結果呈報董事會及管理階層。此外，透過年度企業內控自評，本公司各部門均必須自我檢視內控制度設計及執行之有效性。	符合上市上櫃公司誠信經營守則
(五)公司是否定期舉辦誠信經營之內、外部之教育訓練？	✓	(五)本公司每年由總經理室經營中心推動全體同仁對於誠信經營相關教育，以「內部重大資訊處理、內線交易防範暨誠信經營作業程序及行為指南」及「內線交易的防治及誠信經營守則宣導」等為主題，透過簡報與案例研討，向宣導同仁於執行業務應注意之事項；另於新進同仁進行教育訓練時，對新進同仁宣導「誠信與經營守則及內線交易」。	符合上市上櫃公司誠信經營守則
		110年度舉辦相關的內部教育訓練共計四場次，外部教育訓練共計二場次。也針對董事會成員進行誠信經營教育訓練。	

評估項目	運作情形		與上市上櫃公司誠信經營守則差異情形及原因
	是	否	
<p>三、公司檢舉制度之運作情形</p> <p>(一)公司是否訂定具體檢舉及獎勵制度，並建立便利檢舉管道，及針對被檢舉對象指派適當之受理專責人員？</p> <p>(二)公司是否訂定受理檢舉事項之調查標準作業程序、調查完成後應採取之後續措施及相關保密機制？</p> <p>(三)公司是否採取保護檢舉人不因檢舉而遭受不當處置之措施？</p>	<p>✓</p> <p>✓</p> <p>✓</p>	<p>(一)本公司於公司網站及內部網站設有獨立檢舉信箱、電話，供員工及外部人士舉報任何財務法律、及誠信相關之不正當從業行為之管道，並允許匿名舉報。</p> <p>(二)本公司網站「利害關係人」專區內，已建立獨立檢舉系統供員工及外部人士使用。指派專責人員受理舉報及後續調查，並採取保密與嚴謹之態度進行。</p> <p>(三)本公司受理檢舉事項調查，除對檢舉人身分保密外，另對檢舉案件受理、調查過程、調查結果及相關紀錄與保存內容均採取保密與嚴謹之態度進行。</p>	符合上市上櫃公司誠信經營守則
<p>四、加強資訊揭露</p> <p>公司是否於其網站及公開資訊觀測站，揭露其所訂誠信經營守則內容及推動成效？</p>	<p>✓</p>	<p>本公司於官網及公開資訊觀測站揭露所訂之「誠信經營作業程序及行為指南」並於公司網站揭露推動成效。</p>	符合上市上櫃公司誠信經營守則
<p>五、公司如依據「上市上櫃公司誠信經營守則」訂有本身之誠信經營守則者，請敘明其運作與所訂守則之差異情形：</p> <p>本公司已訂定「誠信經營作業程序及行為指南」，並將每年執行狀況回報董事會，110年度執行情形已於111年3月22日向董事會報告其執行情形。</p>			
<p>六、其他有助於瞭解公司誠信經營運作情形之重要資訊：(如公司檢討修正其訂定之誠信經營守則等情形)：</p> <p>本公司所訂定之行為指南將與時俱進，除遵循法令規定外，將酌情因應誠信經營之需求加以檢討、修正，並執行教育訓練，定期派員參加相關課程，以強化誠信經營及落實觀念；且定期於週會進行法令宣導。</p>			

(七) 公司如有訂定公司治理守則及相關規章者，應揭露其查詢方式：

1. 本公司已訂定與公司治理相關規章如下：

- (1). 股東會議事規則。
- (2). 董事會議事規範。
- (3). 董事選任程序。
- (4). 取得或處分資產處理程序。
- (5). 資金貸與他人作業程序。
- (6). 背書保證辦法。
- (7). 薪資報酬委員會組織規程。
- (8). 審計委員會組織規程
- (9). 內部重大資訊處理暨防範內線交易管理作業程序。
- (10). 誠信經營作業程序及行為指南。
- (11). 董事會成員多元化政策。
- (12). 公司治理實務守則
- (13). 資訊安全風險管理

2. 查詢方式：於本公司網站(<http://www.textile-hy.com.tw>)【投資人專區】項下查詢。

(八) 其他足以增進對公司治理運作情形瞭解之重要資訊：

1. 本公司訂有「內部重大資訊處理暨防範內線交易管理作業程序」，明確規範公司內部重大訊息處理及揭露機制，並強化內線交易之防範，作為董事、監察人、經理人及員工應遵循準則，並不定期對全體員工進行宣導。

2. 經理人、財會稽核等相關人員進修情形：

姓名	日期	主辦單位	課程名稱	進修時數
會計主管 潘立哲	110/6/10 ~ 110/6/11	財團法人中華民國會計 研究發展基金會	發行人證券商證券 交易所會計主管持 續進修班	12
稽核主管 陳昱	110/12/17	內部稽核協會	自行評估實務篇	6
	110/12/23		資金貸與、背書保證 及取得處分資產規 定與實務解析	6

(九) 內部控制制度執行狀況

1. 內部控制聲明書

弘裕企業股份有限公司

內部控制制度聲明書

日期：111年3月22日

- 本公司民國一一〇年度之內部控制制度，依據自行評估的結果，謹聲明如下：
- 一、本公司確知建立、實施和維護內部控制制度係本公司董事會及經理人之責任，本公司業已建立此一制度。其目的係在對營運之效果及效率(含獲利、績效及保障資產安全等)、報導具可靠性、及時性、透明性及符合相關規範暨相關法令規章之遵循等目標的達成，提供合理的確保。
 - 二、內部控制制度有其先天限制，不論設計如何完善，有效之內部控制制度亦僅能對上述三項目標之達成提供合理的確保；而且，由於環境、情況之改變，內部控制制度之有效性可能隨之改變。惟本公司之內部控制制度設有自我監督之機制，缺失一經辨認，本公司即採取更正之行動。一
 - 三、本公司係依據「公開發行公司建立內部控制制度處理準則」（以下簡稱「處理準則」）規定之內部控制制度有效性之判斷項目，判斷內部控制制度之設計及執行是否有效。該「處理準則」所採用之內部控制制度判斷項目，係為依管理控制之過程，將內部控制制度劃分為五個組成要素：1.控制環境，2.風險評估，3.控制作業，4.資訊與溝通，及5.監督作業。每個組成要素又包括若干項目。前述項目請參見「處理準則」之規定。
 - 四、本公司業已採用上述內部控制制度判斷項目，評估內部控制制度之設計及執行的有效性。
 - 五、本公司基於前項評估結果，認為本公司於民國一一〇年十二月三十一日的內部控制制度（含對子公司之監督與管理），包括瞭解營運之效果及效率目標達成之程度、報導係屬可靠、及時、透明及符合相關規範暨相關法令規章之遵循有關的內部控制制度等之設計及執行係屬有效，其能合理確保上述目標之達成。
 - 六、本聲明書將成為本公司年報及公開說明書之主要內容，並對外公開。上述公開之內容如有虛偽、隱匿等不法情事，將涉及證券交易法第二十條、第三十二條、第一百七十一條及第一百七十四條等之法律責任。
 - 七、本聲明書業經本公司民國一一一年三月二十二日董事會通過，出席董事 10 人中，有 0 人持反對意見，餘均同意本聲明書之內容，併此聲明。

弘裕企業股份有限公司



董事長：葉明洲 簽章



總經理：郭正沛 簽章



2. 委託會計師專案審查內部控制制度者，應揭露會計師審查報告：無。

(十) 最近年度及截至年報刊印日止，公司及其內部人員依法被處罰，或公司對其內部人員違反內部控制制度規定之處罰，其處罰結果可能對股東權益或證券價格有重大影響者，應列明其處罰內容、主要缺失與改善情形：無。

(十一) 最近年度及截至年報刊印日止，股東會及董事會之重要決議：

1. 股東會之重要決議

日期	案由	決議暨執行情形
110/8/27	1. 本公司109年度營業報告書、財務報表案。	經全體出席股東照原案表決通過，並公告股東會之重要決議事項。
	2. 本公司109年度盈餘分配案。	經全體出席股東照原案表決通過：發放現金股利每股0.4元，業於110年10月28日發放。
	3. 本公司「公司章程」修訂案。	經全體出席股東照原案表決通過。 業已完成變更登記：經濟部 中華民國 110 年 10 月 13 日經授商字第 11001169670 號函。
	4. 本公司「股東會議事規則」修訂案。	經全體出席股東照原案表決通過。 並張貼於本公司網站「投資人專區\公司治理」。
	5. 改選本公司董事	選舉結果： 董事：葉明洲、陳金鳳、郭正沛、葉俊麟、賴明毅、蔡振輝、許仁興、王茂林 獨立董事：林宏昭、蕭珍琪、朱興華 變更登記完成：經濟部 中華民國 110 年 10 月 13 日經授商字第 11001169670 號函。
	6. 解除新任董事競業禁止限制案。	經全體出席股東照原案表決通過，並公告股東會之重要決議事項。

2. 董事會之重要決議

日期	案由	獨立董事意見	決議結果
110/1/27	1. 本公司民國110年度營運報告書。	無	經全體出席董事無異議照案通過
	2. 本公司稽核主管人事異動案。 【新任稽核主管「陳昱」，生效日110年2月1日】	無	經全體出席董事無異議照案通過
	3. 本公司「員工酬勞提列及發放辦法」修訂案。	無	經全體出席董事無異議照案通過
	4. 本公司經理人109年度年終獎金暨營運績效獎金發放案。	無	本案之關係人暫時離席迴避未參與表決，經代理主席徵詢其餘出席董事無異議照案通過
	5. 本公司110年度董監酬勞暨員工酬勞提撥比率案。	無	經全體出席董事無異議照案通過，110年度董監酬勞、員工酬勞之費用估列提撥比率各暫以3%作業
	6. 本公司因應營運資金需求，擬向原往來金融機構申請續約並簽訂融資額度案。	無	經全體出席董事無異議照案通過

日期	案由	獨立董事 意見	決議結果
110/3/26	1.本公司一〇九年度個體財務報告及合併財務報告案。	無	經全體出席董事無異議照案通過
	2.本公司應收帳款超過正常授信期限一定期間(三個月)之帳款評估案。	無	經全體出席董事無異議照案通過
	3.評估本公司簽證會計師獨立性及適任性案。	無	經全體出席董事無異議照案通過
	4.本公司擬召開一一〇年度股東常會案。	無	經全體出席董事無異議照案通過，股東常會日期 110 年 6 月 23 日上午 10 點召開
	5.本公司擬訂一〇九年度盈餘分配案。	無	經全體出席董事決議109年度盈餘分配為現金股利每股0.4元，並提請股東會承認
	6.本公司擬訂受理股東提出一一〇年股東常會議案事宜。【受理期間：110年4月16日起至110年4月26日止】	無	經全體出席董事無異議照案通過
	7.本公司第十八屆董監事任期即將屆滿，擬於本(110)年度股東會進行全體董事(含獨立董事)改選案。	無	經主席徵詢全體出席董事決議，本次董事應選名額 8 席、獨立董事應選名額 3 席
	8.解除第十九屆新任董事競業禁止限制案。	無	經全體出席董事無異議照案通過，並提請股東會討論
	9.本公司擬修訂「公司章程」案。	無	經全體出席董事無異議照案通過，並提請股東會討論
	10.本公司擬修訂「股東會議事規則」案。	無	經全體出席董事無異議照案通過，並提請股東會討論
	11.本公司一〇九年度董監酬勞及員工酬勞分派案。 【董監酬勞新台幣3,811,060元、員工酬勞新台幣3,811,060元】	無	經全體出席董事無異議照案通過，並提報股東會
	12.本公司擬出具一〇九年度內部控制制度聲明書案。	無	經全體出席董事無異議照案通過
	13.本公司擬資金貸與子公司「弘裕紡織(浙江)有限公司」案。 (額度：美金伍佰萬元)	無	經全體出席董事無異議照案通過
	14.本公司擬資金貸與子公司「裕展新創(股)公司」案。 (額度：新台幣參仟萬元)	無	經全體出席董事無異議照案通過
	15.本公司因營運資金需求，擬向原往來金融機構申請續約案。	無	經全體出席董事無異議照案通過
110/5/12	1.本公司一一〇年度第一季合併財務報告案。	無	經全體出席董事無異議照案通過
	2.本公司應收帳款超過正常授信期限一定期間(三個月)之帳款評估案。	無	經全體出席董事無異議照案通過

日期	案由	獨立董事意見	決議結果
	3.本公司擬直接對大陸子公司「九江德裕」增加投資案。	無	經全體出席董事無異議照案通過
	4.本公司110年度股東常會受理股東提案情形暨受理董事(含獨立董事)被提名人資格審查案。	無	經全體出席董事無異議照案通過
	5.本公司經理人「110年度(年中)端午績效獎金」發放案。	無	本案之關係人暫時離席迴避未參與表決，經代理主席徵詢其餘出席董事無異議照案通過
	6.本公司轉投資「裕展新創(股)公司」之董事人選指派暨現金增資案。	無	經全體出席董事無異議照案通過
	7.本公司因應營運資金需求，擬向原往來金融機構申請續約並簽訂融資額度案。	無	經全體出席董事無異議照案通過
110/8/11	1.本公司一一〇年度股東常會日期變更案。 【股東常會日期110年8月27日】	無	經全體出席董事無異議照案通過
	2.本公司一一〇年度第二季合併財務報告案。	無	經全體出席董事無異議照案通過
	3.本公司應收帳款超過正常授信期限一定期間(三個月)之帳款評估案。	無	經全體出席董事無異議照案通過
	4.本公司110年度簽證會計師之委任報酬案。	無	經全體出席董事無異議照案通過
	5.擬為本公司之孫公司(弘裕紡織(浙江)有限公司)申請融資額度案，出具支持函(letter of support)予兆豐銀行案。	無	經全體出席董事無異議照案通過
	6.本公司因應營運資金需求，擬向原往來金融機構申請續約並簽訂融資額度案。	無	經全體出席董事無異議照案通過
110/8/27	1.為推選本公司新任董事長及副董事長。	無	全體出席董事一致推選： 葉明洲董事擔任本公司董事長 陳金鳳董事擔任本公司副董事長
	2.聘任本公司第五屆薪資報酬委員會之委員案。 【林宏昭 獨立董事、蕭珍琪 獨立董事、葉桂珠 女士】	無	經全體出席董事無異議照案通過
	3.本公司第一屆審計委員會之委員聘任案。 【林宏昭 獨立董事、蕭珍琪 獨立董事、朱興華 獨立董事】	無	經全體出席董事無異議照案通過
110/9/14	1.聘任本公司總經理案。	無	經全體出席董事無異議照案通過，由郭正沛董事續任總經理一職

日期	案由	獨立董事 意見	決議結果
	2.為109年度盈餘分配之股東紅利案，擬訂除息基準日暨現金股利發放日案。 .除息基準日：110年10月12日， .現金股利發放日：110年10月28日	無	經全體出席董事無異議照案通過
	3.本公司「109年度董監酬勞」發放案。	無	經全體出席董事無異議照案通過
	4.本公司經理人之「109年度員工酬勞」發放案。	無	本案之關係人暫時離席迴避未參與表決，經代理主席徵詢其餘出席董事無異議照案通過
110/11/12	1.本公司「審計委員會組織規程」制訂案。	無	經全體出席董事無異議照案通過
	2.本公司110年度第三季合併財務報告案。	無	經全體出席董事無異議照案通過
	3.本公司擬發行國內第二次無擔保轉換公司債案。	無	經全體出席董事無異議照案通過
	4.本公司內部稽核111年度稽核計畫案。	無	經全體出席董事無異議照案通過
	5.本公司「公司治理實務守則」制訂案。	無	經全體出席董事無異議照案通過
	6.本公司因應營運資金需求，擬向原往來金融機構申請融資額度案。	無	經全體出席董事無異議照案通過

(十二) 最近年度及截至年報刊印日止，董事或監察人對董事會通過重要決議有不同意見且有紀錄或書面聲明者，其主要內容：無。

(十三) 最近年度及截至年報刊印日止，公司董事長、總經理、會計主管、財務主管、內部稽核主管、公司治理主管及研發主管等辭職解任情形之彙總：

職稱	姓名	到任日期	解任日期	辭職或解任原因
內部稽核主管	林阿靜	104/11/7	110/1/31	職務調整

五、簽證會計師公費資訊：

(一) 簽證會計師公費資訊

金額單位：新臺幣仟元

會計師事務所名稱	會計師姓名	會計師查核期間	審計公費	非審計公費(註)	合計	備註
資誠聯合會計師事務所	劉美蘭 王玉娟	110.01.01 110.12.31	2,650	489	3,139	

註：外勤差旅交通費、移轉訂價查核公費、稅務諮詢費用。

(二) 更換會計師事務所且更換年度所支付之審計公費較更換前一年度之審計公費減少者，應揭露更換前後審計公費金額及原因：無。

(三) 審計公費較前一年度減少達百分之十以上者，應揭露審計公費減少金額、比例及原因：無。

六、更換會計師資訊：

本公司 109 年、110 年並未更換簽證會計師，故不適用。

七、公司之董事長、總經理、負責財務或會計事務之經理人，最近一年內曾任職於簽證會計師所屬事務所或其關係企業者：無。

八、最近年度及截至年報刊印日止，董事、監察人、經理人及持股比例超過百分之十之股東股權移轉及股權質押變動情形：

職 稱	姓 名	110 年度		當年度截至 4 月 23 日止	
		持有股數 增(減)數	質押股數 增(減)數	持有股數 增(減)數	質押股數 增(減)數
董事長	葉明洲	21,000	0	7,000	0
副董事長	陳金鳳	21,000	0	7,000	0
董事 總經理	郭正沛	21,000	0	7,000	0
董事	葉俊麟 (註 1)	12,000		5,000	0
董事	賴明毅	0	0	0	0
董事	蔡振輝 (註 1)	0	0	0	0
董事	許仁興 (註 1)	0	0	0	0
董事	王茂林 (註 1)	50,000	0	(9,000)	0
獨立董事	林宏昭	0	0	0	0
獨立董事	蕭珍琪	0	0	0	0
獨立董事	朱興華 (註 1)	0	0	0	0
監察人	葉明勳 (註 2)	0	0	0	0
監察人	蔡振輝 (註 2)	0	0	0	0
監察人	瑞聯紡織(股)公司 代表人：黃怡婷 (註 2)	0 0	0 0	0 0	0 0
業務部執行副 總經理	洪錦昌	21,000	0	7,000	0
副總經理 財務主管	陳滄俊	21,000	0	7,000	0
業務部協理	葉博宇	17,000	0	5,000	0
生產部協理	蔡佑典	19,000	0	5,000	0
業務部協理	潘彩娟	17,000	0	6,000	0
總經理室經管 中心經理 公司治理主管	卓素卿	18,000	0	5,000	0
總經理室資管 中心經理	陳紹睿	0	0	4,000	0
財務部經理 會計主管	潘立哲	17,000	0	5,000	0
業務部經理	張培宏 (註 3)	-	0	6,000	0
業務部經理	徐為芳 (註 4)	-	0	2,000	0

註 1：於 110 年 8 月 27 日新任，期間：110/8/27~110/12/31。

註 2：於 110 年 8 月 27 日解任。

註 3：於 111 年 2 月 1 日就任經理人，期間：111/2/1~111/4/23。

註 4：於 111 年 4 月 1 日就任經理人，期間：111/4/1~111/4/23。

註 5：本公司尚無持有公司股份總額超過百分之十之股東。

註 6：上述股權移轉之相對人均非關係人。

九、持股比例占前十名之股東，其相互間為關係人或為配偶、二親等以內之親屬關係之資訊

111年4月23日

姓名	本人持有股份		配偶、未成年子女持有股份		利用他人名義合計持有股份		前十大股東相互間具有關係人或為配偶、二親等以內之親屬關係者，其名稱或姓名及關係		備註
	股數	持股比率(%)	股數	持股比率(%)	股數	持股比率(%)	姓名	關係	
政弘投資股份有限公司 代表人：葉閔超	8,484,805 4,273,850	6.53 3.29	0	0	0	0	葉閔超 葉政華	董事長 監察人	
葉俊麟	6,293,088	4.84	0	0	0	0	陳金鳳 葉博宇 葉瑞克 博宇投資(股)	一親等 二親等 二親等 董事	
葉博宇	5,711,132	4.40	1,779,507	1.37	0	0	陳金鳳 葉俊麟 葉瑞克 博宇投資(股)	一親等 二親等 二親等 董事	
陳金鳳	5,613,080	4.32	0	0	0	0	博宇投資(股) 葉俊麟 葉博宇 葉瑞克	董事長 一親等 一親等 一親等	
經緯投資股份有限公司 代表人：葉宗鋼	5,566,726 0	4.29 0	0	0	0	0	無	無	
博宇投資股份有限公司 代表人：陳金鳳	5,119,351 5,613,080	3.94 4.32	0	0	0	0	陳金鳳 葉俊麟 葉博宇	董事長 董事 董事	
葉閔超	4,273,850	3.29	0	0	0	0	葉明洲 葉政華 葉宗鋼	一親等 二親等 二親等	
葉明洲	4,273,421	3.29	0	0	0	0	葉閔超 葉政華 葉宗鋼	一親等 一親等 一親等	
葉瑞克	3,328,104	2.56	0	0	0	0	陳金鳳 葉俊麟 葉博宇	一親等 二親等 二親等	
葉政華	2,609,792	2.01					政弘投資(股) 葉明洲 葉閔超 葉宗鋼	監察人 一親等 二親等 二親等	

十、公司、公司之董事、監察人、經理人及公司直接或間接控制之事業對同一轉投資事業之持股數，並合併計算綜合持股比例

110年12月31日

轉投資事業 (註)	本公司投資		董事、監察人、經理人及直接或間接控制事業之投資		綜合投資	
	股數	持股比例	股數	持股比例	股數	持股比例
HONGYU HOLDINGS L.L.C	不適用	100.00%	0	0	不適用	100.00%
弘裕紡織(浙江)有限公司	不適用	100.00%	0	0	不適用	100.00%
九江德裕紡織有限公司	不適用	100.00%	0	0	不適用	100.00%
穩發綜合開發有限公司	不適用	100.00%	0	0	不適用	100.00%
女媧企業股份有限公司	不適用	不適用	2,800 仟股	70%	2,800 仟股	70%
裕展新創股份有限公司	13,000 仟股	86.67%	0	0	13,000 仟股	86.67%

註：係公司採用權益法之投資。

肆、募資情形

一、資本及股份

(一) 股本來源

1. 股本形成經過

111年3月31日

年 月	發 行 格 價 (元/股)	核 定 股 本		實 收 股 本		股 金 額 (元)	股 金	備 註		
		股 數 (股)	金 額 (元)	股 數 (股)	金 額 (元)			本 來 源	以現金以外之財 產 抵 充 股 款 者	其 他
59.09	10,000	300	3,000,000	300	3,000,000	現金	無	無	無	
74.03	10,000	2,000	20,000,000	2,000	20,000,000	現金增資	無	無	無	
78.11	10	6,000,000	60,000,000	6,000,000	60,000,000	現金增資	無	無	無	
80.11	10	12,000,000	120,000,000	12,000,000	120,000,000	現金增資 40,000,000 元；盈餘轉增資 20,000,000 元	無	無	無	
83.09	10	18,000,000	180,000,000	18,000,000	180,000,000	現金增資 60,000,000 元	無	無	無	
86.10	10	80,000,000	800,000,000	38,000,000	380,000,000	現金增資 110,000,000 元；盈餘轉增資 63,000,000 元 資本公積轉增資 27,000,000 元 86.7.7(86)台財證(一)第 51871 號函核准。	無	無	無	
87.08	10	80,000,000	800,000,000	42,940,000	429,400,000	盈餘轉增資 38,000,000 元；資本公積轉增資 11,400,000 元 87.6.29(87)台財證(一)第 55972 號函核准。	無	無	無	
88.08	10	80,000,000	800,000,000	48,522,200	485,222,000	盈餘轉增資 42,940,000 元；資本公積轉增資 12,882,000 元 88.6.22(88)台財證(一)第 56519 號函核准。	無	無	無	
89.09	10	80,000,000	800,000,000	60,886,212	608,862,120	盈餘轉增資 106,657,350 元；資本公積轉增資 16,982,770 元 89.7.18(89)台財證(一)第 58476 號函核准。	無	無	無	
90.10	10	80,000,000	800,000,000	73,063,455	730,634,550	盈餘轉增資 118,728,120 元；資本公積轉增資 3,044,310 元 90.7.17(90)台財證(一)第 144127 號函核准。	無	無	無	
91.08	10	81,831,070	818,310,700	81,831,070	818,310,700	盈餘轉增資 87,676,150 元 91.7.9(91)台財證(一)第 0910137456 號函核准。	無	無	無	
92.05	10	141,831,070	1,418,310,700	96,831,070	968,310,700	現金增資 150,000,000 元 92.5.19(92)台財証(一)第 0920118578 號函核准辦理。	無	無	無	

年 月	發 行 價 格 (元/股)	核 定 股		本 股		實 收 股		本 股		備 註			
		股 數 (股)	金 額 (元)	股 數 (股)	金 額 (元)	股 數 (股)	金 額 (元)	股 數 (股)	金 額 (元)	股	本 來	源	以現金以外之財 產抵充股款者
92.09	10	141,831,070	1,418,310,700	103,609,245	1,036,092,450	103,609,245	1,036,092,450	盈餘轉增資 67,781,750 元 92.9.15(92)台財證(一)第 0920143501 號函核准。	無	無	無	無	無
93.03	12.3	141,831,070	1,418,310,700	105,162,935	1,051,629,350	105,162,935	1,051,629,350	弘裕一可轉債轉換普通股 15,536,900 元 93.3.9(93)經授商字第 09301033040 號函核准。	無	無	無	無	無
93.05	12.3	141,831,070	1,418,310,700	106,766,212	1,067,662,120	106,766,212	1,067,662,120	弘裕一可轉債轉換普通股 16,032,770 元 93.5.3(93)經授商字第 09301075500 號函核准。	無	無	無	無	無
93.07	10	183,831,070	1,838,310,700	106,766,212	1,067,662,120	106,766,212	1,067,662,120	修訂章程變更資本總額變更為 1,838,310,700 元 經濟部(93)經授商字第 09301121290 號函核准辦理	無	無	無	無	無
93.08	12.4	183,831,070	1,838,310,700	106,956,294	1,069,562,940	106,956,294	1,069,562,940	弘裕一可轉債轉換普通股 1,900,820 元 93.8(93)經授商字第 09301139710 號函核准。	無	無	無	無	無
93.09	10	183,831,070	1,838,310,700	111,192,893	1,111,928,930	111,192,893	1,111,928,930	盈餘轉增資 42,365,990 元 93.9(93)經授商字第 09301139710 號函核准。	無	無	無	無	無
93.10	12.4	183,831,070	1,838,310,700	111,243,224	1,112,432,240	111,243,224	1,112,432,240	弘裕一可轉債轉換普通股 503,310 元 93.10(93)經授商字第 09301202500 號函核准。	無	無	無	無	無
94.01	11.6	183,831,070	1,838,310,700	111,990,971	1,119,909,710	111,990,971	1,119,909,710	弘裕一可轉債轉換普通股 7,477,470 元 94.1(94)經授商字第 09401016450 號函核准。	無	無	無	無	無
94.05	11.1	183,831,070	1,838,310,700	112,450,430	1,124,504,300	112,450,430	1,124,504,300	弘裕一可轉債轉換普通股 4,594,590 元 94.5(94)經授商字第 09401074050 號函核准。	無	無	無	無	無
94.07	10	183,831,070	1,838,310,700	121,444,302	1,214,443,020	121,444,302	1,214,443,020	盈餘轉增資 89,938,720 元 94.7(94)金管證一字第 0940129600 號函核准。	無	無	無	無	無
95.08	7.29	183,831,070	1,838,310,700	132,390,788	1,323,907,880	132,390,788	1,323,907,880	弘裕一可轉債轉換普通股 109,464,860 元 95.8(95)經授商字第 09501166150 號函核准。	無	無	無	無	係折價發行
95.10	8.3	183,831,070	1,838,310,700	132,571,510	1,325,715,100	132,571,510	1,325,715,100	弘裕一可轉債轉換普通股 1,807,220 元 95.10(95)經授商字第 09501221720 號函核准。	無	無	無	無	係折價發行
97.10	10	183,831,070	1,838,310,700	137,874,371	1,378,743,710	137,874,371	1,378,743,710	盈餘轉增資 53,028,610 元 97.10(97)經授商字第 09701254920 號函核准。	無	無	無	無	無
102.9	10	183,831,070	1,838,310,700	133,787,969	1,337,879,690	133,787,969	1,337,879,690	註銷庫藏股 40,864,020 元 102.9.4 經授商字第 10201180180 號函核准	無	無	無	無	無
103.9	10	183,831,070	1,838,310,700	129,896,969	1,298,969,690	129,896,969	1,298,969,690	註銷庫藏股 38,910,000 元 103.9.9 經授商字第 10301185980 號函核准	無	無	無	無	無

2. 股份種類

111年4月23日

單位：股

股份種類	核 定 股 本			備 註	
	流通在外股份		未發行股份		合 計
	已上市	未上市			
記名式普通股	129,896,969	0	53,934,101	183,831,070	

(二) 股東結構

111年4月23日

股東結構 數量	金融機構	大陸人士	其他法人	外國機構 及外國人	個 人	合 計
人 數	1	1	114	28	16,488	16,632
持有股數	19,000	1	22,900,505	1,229,776	105,747,687	129,896,969
持股比例(%)	0.01%	0%	17.63%	0.95%	81.41%	100.00%

(三) 股權分散情形

1. 普通股

111年4月23日

持 股 分 級	股 東 人 數	持 有 股 數	持 股 比 例(%)
1 至 999	7,566	369,637	0.28%
1,000 至 5,000	6,793	14,409,511	11.09%
5,001 至 10,000	1,123	9,304,224	7.16%
10,001 至 15,000	336	4,358,081	3.36%
15,001 至 20,000	244	4,606,296	3.55%
20,001 至 30,000	204	5,195,611	4.00%
30,001 至 40,000	101	3,676,796	2.83%
40,001 至 50,000	79	3,737,601	2.88%
50,001 至 100,000	96	7,089,093	5.46%
100,001 至 200,000	45	6,159,633	4.74%
200,001 至 400,000	16	4,904,622	3.78%
400,001 至 600,000	9	4,381,918	3.37%
600,001 至 800,000	3	1,907,856	1.47%
800,001 至 1,000,000	2	1,940,000	1.49%
1,000,001 以上	15	57,856,090	44.54%
合 計	16,632	129,896,969	100.00%

2. 特別股：無。

(四) 主要股東名單：

111年4月23日

主要股東名稱 \ 股份	持有股數	持股比例
政弘投資股份有限公司	8,484,805	6.53%
葉俊麟	6,293,088	4.84%
葉博宇	5,711,132	4.40%
陳金鳳	5,613,080	4.32%
經緯投資股份有限公司	5,566,726	4.29%
博宇投資(股)公司	5,119,351	3.94%
葉閔超	4,273,850	3.29%
葉明洲	4,273,421	3.29%
葉瑞克	3,328,104	2.56%
葉政華	2,609,792	2.01%

(五) 最近二年度每股市價、淨值、盈餘、股利資料

項目		年度	109年	110年	當年度截至 111年3月31日
每股市價	最高		22.40	21.25	16.20
	最低		7.43	11.35	14.80
	平均		11.79	14.65	(註2)
每股淨值	分配前		15.21	15.93	16.79
	分配後		14.81	15.43 (註1)	(註2)
每股盈餘	加權平均股數(仟股)		129,897	129,897	129,897
	每股盈餘		0.83	1.11	0.26
每股股利	現金股利		0.4	0.50 (註1)	(註2)
	無償配股	盈餘配股	0	0	(註2)
		資本公積配股	0	0	(註2)
	累積未付股利		0	0	(註2)
投資報酬分析	本益比		14.20	13.20	(註2)
	本利比		29.48	29.30	(註2)
	現金股利殖利率		3.39%	3.41%	(註2)

本益比=當年度每股平均收盤價/每股盈餘

本利比=當年度每股平均收盤價/每股現金股利

現金股利殖利率=每股現金股利/當年度每股平均收盤價

註1：110年度盈餘分配之每股現金股利業經111年3月22日董事會通過，尚待經股東會決議。

註2：係採用111年第一季之財務資料，故不適用。

(六) 股利政策及執行狀況

1. 公司章程所訂之股利政策

本公司股利政策，係配合目前及未來之發展計畫、考量投資環境、資金需求及國內外競爭狀況，並兼顧股東利益等因素，分配股東股息紅利時，得以現金或股票方式為之，其中現金股利不低於股利總額之百分之十。實際發放比率則授權董事會依公司資金狀況及資本預算情形訂定之。

2. 本次股東會擬議股利分派之情形：

本公司董事會於 111 年 3 月 22 日通過 110 年度盈餘擬分配，現金股利每股配發 0.5 元，合計新台幣 64,948,485 元。

3. 預期股利政策有重大變動之說明：無。

(七) 本次股東會擬議之無償配股對公司營業績效及每股盈餘之影響：不適用。

(八) 員工、董事及監察人酬勞：

1. 公司章程所載員工、董事及監察人酬勞之成數或範圍

本公司公司章程所載：本公司年度如有獲利，應提撥不低於百分之二為員工酬勞，由董事會決議以股票或現金分派發放，其發放對象包含符合一定條件之從屬公司員工；本公司得以上開獲利數額，由董事會決議提撥不高於百分之五為董監酬勞。員工酬勞及董監酬勞分派案應提股東會報告。但公司尚有累積虧損時，應預先保留彌補數額，再依前項比例提撥員工酬勞及董監酬勞。

2. 本期估列員工、董事及監察人酬勞金額之估列基礎、以股票分派之員工酬勞之股數計算基礎及實際分派金額若與估列數有差異時之會計處理：

(1). 本期估列員工、董事及監察人酬勞金額之估列基礎：

本期員工、董事及監察人酬勞之估列金額係依 110 年度之獲利情況，分別以 3%、3% 估列，估列金額經董事會決議。

(2). 以股票分派之員工酬勞之股數計算基礎：不適用。

(3). 實際分派金額若與估列數有差異時之會計處理：

年度終了後，董事會通過分派金額有變動時，該變動調整原提列年度費用；於股東會決議日時，若金額仍有變動，則依會計估計變動處理，於股東會決議年度調整入帳。

3. 董事會通過分派酬勞情形：

(1). 以現金或股票分派之員工酬勞及董事、監察人酬勞金額，若與認列費用年度估列金額有差異者，應揭露差異數、原因及處理情形：

項 目	110 年度		差異說明
	認列費用估列金額	董事會通過分派酬勞	
董事、監察人酬勞	NT\$5,946,808 元	NT\$5,946,808 元	不適用
員工酬勞	現金	NT\$5,946,808 元	不適用
	股票	無	

(2). 以股票分派之員工酬勞金額及占本期個體財務報告稅後純益及員工酬勞總額合計數之比例：不適用。

4. 前一年度員工、董事及監察人酬勞之實際分派情形(包括分派股數、金額及股價)、其與認列員工、董事及監察人酬勞有差異者並應敘明差異數、原因及處理情形：

項 目	109 年度		差異說明
	認列費用估列金額	董事會擬議配發金額	
董事、監察人酬勞	NT\$3,811,060 元	NT\$3,811,060 元	不適用
員工酬勞	現金	NT\$3,811,060 元	不適用
	股票	無	

(九) 公司買回本公司股份情形：無此事項。

二、公司債辦理情形：

公 司 債 種 類	國內第二次無擔保轉換公司債
發 行 (辦 理) 日 期	民國 111 年 1 月 26 日
面 額	新台幣壹拾萬元整
發 行 及 交 易 地 點	證券櫃檯買賣中心
發 行 價 格	依票面金額 109.01%發行
總 面 額	新台幣 300,000,000 元
利 率	票面利率 0%
期 限	三年期 到期日：民國 114 年 1 月 26 日
保 證 機 構	不適用
受 託 人	台新國際商業銀行股份有限公司
承 銷 機 構	兆豐證券股份有限公司
簽 證 律 師	翰辰法律事務所 邱雅文律師
簽 證 會 計 師	資誠聯合會計師事務所 劉美蘭、王玉娟會計師
償 還 方 法	除本轉換公司債之持有人依本辦法第十條轉換為本公司普通股，或本公司依本辦法第十八條提前贖回或由證券商營業處所買回註銷者外，本公司於本轉換公司債到期日後十個營業日內依債券面額加計利息補償金(到期時之利息補償金為面額之 1.5075%，實質收益率 0.5%)將債券持有人持有之本轉換公司債以現金一次償還。
未 償 還 本 金	新台幣 300,000,000 元
贖回或提前清償之條款	請參閱本公司國內第二次無擔保轉換公司債發行及轉換辦法
限 制 條 款	請參閱本公司國內第二次無擔保轉換公司債發行及轉換辦法
信用評等機構名稱、評等日期、公司債評等結果	不適用

附其他權利	截至年報刊印日止已轉換(交換或認股)普通股、海外存託憑證或其他有價證券之金額	尚未轉換
	發行及轉換(交換或認股)辦法	請參閱本公司國內第二次無擔保轉換公司債發行及轉換辦法
發行及轉換、交換或認股辦法、發行條件對股權可能稀釋情形及對現有股東權益影響		假設依現有轉換價格計算，尚未轉換之公司債全數轉換為普通股時，將可轉換本公司普通股 18,750,000 股。以本公司目前已發行流通在外股數 129,896,969 股加計可轉換股數計算，對股東權益影響有限。
交換標的委託保管機構名稱		無

三、特別股辦理情形：無。

四、海外存託憑證辦理情形：無。

五、員工認股權憑證辦理情形：無。

六、限制員工權利新股辦理情形：無。

七、併購或受讓他公司股份發行新股辦理情形：無。

八、資金運用計畫執行情形：

本公司發行國內公司債募集之資金，截至民國 111 年第 1 季止，資金運用計畫執行情形表列如下：

公司債種類	國內第二次無擔保轉換公司債
發行日期	民國 111 年 1 月 26 日
資金運用目的	購置機器設備及償還銀行借款
計畫變更情形	未變更
募集資金	實收新台幣 327,025,200 元
執行情形	購置機器設備：依需求進度繼續執行。 償還銀行借款：依原訂計畫已於 111 年第一季執行完畢。

伍、營運概況

一、業務內容

(一)業務範圍

1.所營事業之內容

- 一、C302010 織布業
- 二、C301010 紡紗業
- 三、C399990 其他紡織及製品製造業
- 四、F104110 布疋、衣著、鞋、帽、傘、服飾品批發業
- 五、F204110 布疋、衣著、鞋、帽、傘、服飾品零售業
- 六、C305010 印染整理業
- 七、C802200 塗料、油漆、染料及顏料製造業
- 八、C805050 工業用塑膠製品製造業
- 九、C805070 強化塑膠製品製造業
- 十、C805990 其他塑膠製品製造業
- 十一、C805010 塑膠皮、布、板、管材製造業
- 十二、C805020 塑膠膜、袋製造業
- 十三、C805030 塑膠日用品製造業
- 十四、F107190 塑膠膜、袋批發業
- 十五、F207190 塑膠膜、袋零售業
- 十六、F401010 國際貿易業
- 十七、CF01011 醫療器材製造業
- 十八、JE01010 租賃業
- 十九、JA03010 洗衣業
- 二十、H703100 不動產租賃業
- 二十一、ZZ99999 除許可業務外，得經營法令非禁止或限制之業務

2.營業比重

本公司 110 年度各產品大類及其營業比重如下：

單位：新台幣仟元

產 品 項 目	營 業 額	營 業 比 重
長 纖 織 物	3,099,103	88.45%
短 纖 織 物	64,357	1.84%
原 紗	25,118	0.72%
醫 療 用 布	80,664	2.30%
勞 務	254,444	7.26%
銷貨退回及折讓	(19,817)	(0.57%)
合 計	3,503,869	100.00%

3.本公司目前之商品項目

產 品 種 類		重 要 用 途
短 織 物	工 業 用 布	皮包、皮鞋等皮件用布
	成 衣 用 布	襯衫、裙料、褲料、休閒服
長 織 物	工 業 用 布	產品應用：各類袋材(面料、裡料)、嬰兒車、茶袋、馬衣、鞋材、跑步帶、基底布 產品特性：耐磨、輕量、透溼防水、消臭、防霉
	衣 料 用 布	產品應用：風衣、外套面料為主、手術服、無塵服 產品特性：抗 UV、磨毛、撥水、防水加工、抗靜電
	傢 飾 用 布	產品應用 1.Indoor Fabric： 桌巾、浴簾、窗簾、沙發、抱枕、餐墊、室內遮陽簾(捲簾) 2.Outdoor Fabric： 戶外用坐墊、涼椅、遮陽篷、搖椅、遮洋傘、帳棚、颶風簾、遊艇蓋室內、傢具、戶外休閒、汽車類 產品特性：耐日光牢度、抗 UV、防焰、防霉、透溼防水…等
	醫 療 用 布	產品應用：手術衣、外科用覆蓋巾及其附件、隔離衣、病人服、床單、被服、約束帶等醫療用衣物 產品特性：抗靜電、耐水壓、耐水洗、抗氣漂、抗菌、阻燃等，並通過生物相容性試驗
原 紗	長、短織織物之原料	
代 工	其他同業代整漿盤頭紗及代織長、短織布	
其 他	物料之買賣	

(二)產業概況

1.產業現況與發展

依據我國海關進出口貿易統計資料顯示，2021年1~12月我紡織品出口總值為90.24億美元，成長20%；進口總值為38.59億美元，成長15%；貿易順差為51.65億美元，較2020年同期增加10.01億美元，成長24%。

以出口值分析，主要出口項目為布料(占69%)，其次為紗線(占14%)、纖維(占6%)、雜項紡織品(占6%)、成衣及服飾品(占5%)；五大出口產品僅雜項紡織品呈現負成長8%，出口大宗之布料成長24%、紗線成長25%、纖維成長6%、成衣及服飾品成長14%。以進口值分析，主要進口項目以成衣及服飾品為大宗(占50%)，成長6%，其次為布料(占15%)成長7%、紗線(占15%)成長74%、雜項紡織品(占11%)成長12%及纖維(占9%)成長18%。

以出口地區分析，我紡織品第一大出口市場為越南，其次為中國大陸、美國、印尼及柬埔寨，合計佔出口比重達61%。

表、2021年台灣紡織品出口項目分析

產 品	出口值 (億美元)	比重 (%)	同期比 較(%)	出口量 (萬公噸)	同期比 較(%)	單價 (美元/公斤)	同期比 較(%)
纖 維	5.07	6	5	38.80	-3	1.31	9
紗 線	12.77	14	25	42.89	8	2.98	16
布 料	62.60	69	24	69.70	12	8.98	11
成衣及服飾品	4.71	5	14	2.19	6	21.47	8

雜項紡織品	5.09	6	-8	7.11	0.4	7.17	-9
合計	90.24	100	20	160.69	6	5.62	13

資料來源：海關進出口統計

隨著國際間疫苗施打率逐漸普及，歐美各國防疫政策逐步走向解封，終端消費市場景氣重回活絡，全球品牌商追加訂單，其中我國紡織業專攻的機能性運動、戶外服飾市場，根據 Euromonitor 預估 2022 年市場規模達 2,392 億美元，較 2021 年成長 10.3%，振興國內紡織供應鏈上中下游齊受惠。

根據 KPMG 安侯建業發布 2022 年全球製造業展望調查報告顯示，疫情使製造業供應鏈產生巨大影響，企業須優先確保供應鏈如何在快速變化的市場及客戶競爭壓力下仍有具有韌性。台灣紡織供應鏈結構完整，在全球品牌供應鏈中扮演重要角色，因此台灣紡織業在思考產地布局除人力成本與關稅考量之餘，務必持續關注美、中兩大國所推動的區域整合走向，以及其動向所帶來潛在的供應鏈重組以做最佳產地決策，一種產品、多地產線預期將成為趨勢。此份報告也提到，新冠疫情、氣候變遷、地緣政治等因素，使得數位轉型與 ESG 議題比起過往更加受到關注，台灣紡織業勢必要面臨此課題，也是台灣紡織供應鏈能否與國際品牌共同成長的入場門票。

2. 產業上、中、下游之關聯性

本公司係以產銷長、短纖維物為主，屬紡織產業之中游業者，其上游為石化原料，經製造成尼龍纖維、聚酯纖維、螺縲纖維、碳纖維等人纖產品後，再紡成紗線，然後經過織造成布疋，其下游再經漂白、染色、印花、塗佈、整理等染整程序，裁製縫合為成衣製品或其他相關紡織商品。

台灣的紡織產業自 1940 年代末期發展至今，已成為一個涵蓋上、中、下游產銷體系相當完整之產業，茲將其產業關聯圖列示如下：

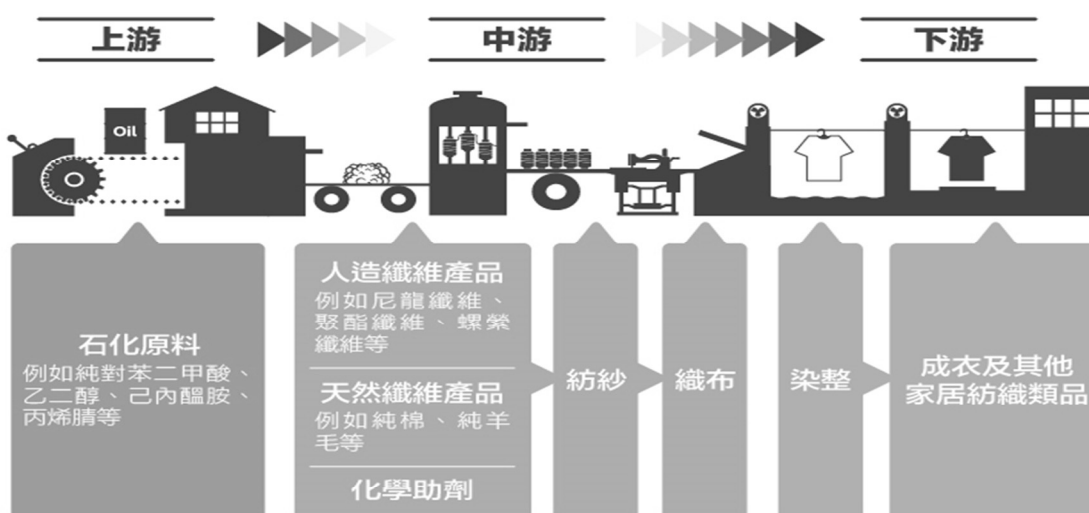

資料來源：產業價值鏈資訊平台

3. 產品之各種發展趨勢及競爭情形

全球主要經濟發展國家推動永續循環發展的態勢並未受到新冠肺炎疫情的影響而趨緩，各國積極展開對淨零排放 (Net Zero) 目標的共識與承諾，其中美國、英國、韓國、日本與歐盟已經宣布要在 2050 年達到，而中國大陸也承諾將在 2060 年達成，以台灣紡織業扮演國際機能性紡織品專業供應商之立場，亟需掌握國際紡織市場永續循環的最新發展動向，以便於及早擬定因應策略，爭取更多發展機會。

(1).永續循環仍為各國國際服飾品牌商的關注焦點

全球新冠肺炎疫情爆發以來，各國國際服飾品牌對紡織業永續循環議題的關注不曾稍減。尤其國際品牌客戶與台灣紡織供應商以往聚焦於價格、品質與交期，如今則更重視台灣紡織供應鏈能為當前的環境議題提供什麼樣的解決方案與產品。國際品牌商在永續議題上，除積極尋求可回收、可再生的永續材料外，更顛覆過往商業模式，開始朝向租賃服務、舊衣回收計畫、海洋回收材料等永續方向發展。

(2).台灣紡織業需強化再生材料之可追溯性及環境資訊的揭露

台灣紡織業長期以來扮演著國際機能性紡織品專業供應商的重要角色，並成功藉由寶特瓶再生技術，跨入全球環保永續紡織品的供應鏈中。面對全球紡織業循環經濟市場的發展與競爭，台灣紡織業除具備回收再生纖維的製造技術外，更應善用政府計畫與學研界的共同參與，透過檢測驗證系統開發、強化再生材料之可追溯性及充分揭露環境資訊等，協助我國廠商持續維持永續競爭力。

(三)技術及研發概況

1.最近年度及截至年報刊印日止，投入之研發費用與開發成功之技術或產品：

年度	支出金額(仟元)	研究發展成果
110年	24,967	1.高強力環保袋包系列 2.環保彈性機能系列布種 3.高防護耐洗系列 4.高強力颶風簾布種 5.環保回收仿棉感系列
111年 (1~3月)	4,835	1.尼龍高強力色紗系列 2.輕量環保捲簾網布 3.后羿調光簾系列

2.未來研究發展計畫：

弘裕公司為台灣產業用布專業生產廠以及戶外紡織品的領航者，為朝環保永續與開發高附加價值之紡織品發展，我們致力於核心產品之拓展與技術開發，研發符合終端市場與品牌客戶需求的利基產品。並結成品布發展之目標，強化研發部門機能與建構產品開發技術能量，持續掌握新素材研發與後加工應用創新，搭配數位行銷工具開發與系統平台資源整合，來提升新產品之競爭優勢，期望能為客戶創造價值，共同開發創新及添加價值的新產品，為人類更美好的生活，為未來環境的永續，做出貢獻。

研發方向與目標策略

為因應產業環境加速變遷與全球循環經濟、數位轉型、淨零碳排等趨勢議題，弘裕以環保永續、安全防護、機能舒適等三大產品方向作為中長期產品研發主軸，並強化產品品質與產品差異化，持續開發高附加價值新產品與新技術，因應後疫情時代發展，全球仍處於高度之健康危機下，隨新生活型態導入，對產品仍以健康舒適性為目標，並提高對防護安全及數位遠距工作相關產品之需求，我們也積極投入研發多項高機能性及安全防護類紡織品，包含輕量高強力、防霉抗菌、醫療防護、阻燃耐磨、遮陽耐候等功能性產品，以提升終端產品機能與價值。

目前國際品牌客戶最關注的議題仍是永續及創新，弘裕在永續環保產品發展策略上亦朝此趨勢與目標客戶共同投入研發，開發策略上應用環保新素材設計導入新產品的開發，積極投入差異化回收纖維與環保色紗之開發，以提高產品回收素材之含量，並持續發展節能省水及低碳製程，搭配環保機能整理加工技術，在生產過程中可有效降低碳排放量與減少水資源的耗用，計畫開發出有效降低環境衝擊之環保紡織品，另外在中長期產品開發策略上同步朝向易降解、可回收再生環保新布種投入研發，確實朝產品開發源頭設計作起，讓產品透過循環設計達到可再循環利用，也讓產品後續更易於廢棄後之回收，有效延續產品生命週期，以期符合紡織品循環經濟發展目標。

弘裕在研發系統面之策略上也持續推動相關紡織品環保永續驗證制度，延伸拓展更多項符合國際環保認證之產品線，強化企業環保綠能產品形象，開拓新產品應用市場、朝國際品牌之目標市場推進。為提升新產品開發驗證機能，弘裕公司於今年導入 ISO 17025 測試實驗室系統建構輔導，及評估增購相關機能性產品檢驗測試設備以強化成品布種研發品質，另搭配新應用市場產品開發，計畫建置新型原料試作與織造相關製程段開發設備，以配合家飾類與成衣產品線開發拓展，行銷策略上結合紡織品數位化的趨勢推動，弘裕持續增取政府研發行銷補助專案資源，計畫導入終端產品 3D 數位模擬工具與產品環境永續指數評估工具，升級產品開發設計系統，連結主流紡織品線上推廣平台並參加全球專業數位展覽平台。另外持續規劃專業研發團隊人力養成，朝未來跨領域的應用創新來作準備，延伸紡織品新應用領域的拓展，精實產品研發競爭力。

3 研究發展計畫：

3.1 袋材工業用布類：

布種系列	說明
(1).尼龍高強力環保色紗系列	計畫應用尼龍原抽環保高強力色紗新素材開發一系列具有高色牢度、可降低水資源耗用等功能性袋包與戶外裝備用途新布種。
(2).尼龍回收高強力袋包系列	計畫應用尼龍高強力回收纖維及搭配環保貼合加工製程設計開發一系列戶外功能性袋包與裝備類新布種。
(3).環保回收紗新素材系列	計畫應用差異化聚酯及尼龍回收長短纖紗素材開發一系列環保訴求之袋包裝備類新布種。
(4).環保後加工系列	計畫應用 PVB、TPU、TPEE 等環保類加工製程，設計開發一系列可再回收之環保材袋材新布種。

3.2 成衣用布：

布種系列	說明
(1).環保彈性機能系列布種	計畫應用環保回收與彈性纖維等功能性新素材設計開發一系列可提升舒適性與機能性需求之尼龍、聚酯類高彈性機能布種。
(2).環保類新素材布種	計畫利用新型消費前回收原料及紡織品回收素材、海洋廢棄物回收原料、生質類、易降解、超細丹尼纖維搭配環保後段加工技術，應用開發在戶外機能用途之環保布種。
(3).環保無染色紗布種	計畫使用環保類原液色紗素材，配合品牌客戶導入環保設計趨勢，開發戶外輕量化與工作服之新產品。

3.3 傢飾用布：

布種系列	說明
(1).環保輕量遮陽捲簾布種	使用聚酯類環保回收色紗及紡織品回收新素材與阻燃型加工技術，搭配寬幅製程設備開發一系列兼具透光與輕量化遮陽面料，可應用於戶外與室內用途之捲簾類產品。
(2).新型調光遮陽隔熱捲簾	計劃應用原料廠商相關高性能強力纖維並結合環保包覆紗生產製程，設計開發一系列寬幅具光線調整之捲簾布種，可應用於室內及戶外遮陽系統。
(3).高密度遮光窗簾布	計劃應用新建置製程設備，設計開發一系列差異化高密度遮光織物，可應用於室內遮陽窗飾產品。
(4).新型環保複合材質系列	計劃應用環保差異化新複合素材，開發同材質與異材質包覆紗技術，朝可回收製程，結合網布結構設計，開發一系列環保訴求新布種。

3.4 醫療與安全防護用布：

布種系列	說明
(1).高防護防疫系列	計畫開發符合相關醫療及照護需求紡織品，結合機能性纖維與防霉抗菌加工製程，以提升產品防護機能與高舒適性布種。
(2).工作服面料系列	計畫應用防護類素材或布種結合機能型後加工製程開發符合工作場域規範要求布種，提供穿著安全性需求。

(四)長、短期業務發展計畫

為達成營業目標，本公司擬定了長、短期計畫如下：

1.短期業務發展計畫

(1).改變產品結構提高成衣面料比例

隨著開發中國家的中產階級崛起，帶動全球運動休閒產業蓬勃發展，運動機能性服飾面料需求逐年增加，弘裕擁有目前全台最多的水織機台，除持續深耕尼龍牛津工業布種，更不斷朝向各類應用市場發展，尤其是成衣面料發展，開發高密度並兼具手感的面料外，並於 110 年設置寬幅新機台，主力生產推廣機械彈面料，並配合染整及多元化後加工，擴大成衣市場佔有率。

(2).整合染整廠資源提高成品布比例

自 108 年起併購染整事業後，弘裕既有的成品布加工供應鏈開始轉移至自有的一貫廠處理，並鎖定具潛力的胚布客戶，整合集團織布及染整優勢，直接交成品布到客戶端。目前已鎖定客戶與特定布種進行配合，透過整合織、染一貫廠的優勢，提升接單的競爭力，進而提升集團營業額與利潤。

(3).整合兩岸生產能量資源利用極大化

弘裕集團以利益極大化為策略目標，整合兩岸業務接單及生產能量，建構兩岸業務及產銷平台，依據客戶需求將產品生產配置最適化，並針對客戶不同品質及交期需求，配置於兩岸適合的廠區生產，以追求銷售最大化及經費最小化，進而達成集團利潤極大化的策略目標。台灣廠區可配合客戶進行獨特性與特殊性的產品開發，發展高附加價值的面料；大陸廠區規劃發展並銷售價格敏感度價高之大眾化規格。

(4).成品布團隊專業分工聚焦客戶需求

現今紡織應用領域相當廣泛且專業化，各終端應用領域需求差異甚大，為提高服務效率以及培養專業成品業務，我司將業務團隊依據終端應用市場，分別設置專業的成品團隊，讓熟悉市場與客戶模式的業務人員提供客戶專業及高效率的服務，並配合集團強大的研發與生產實力，進而滿足開發並提供客戶需求之產品。

2.長期業務發展計劃

(1).增加既有產品線的廣度與深度

紡織品的應用極為廣泛，本公司除持續深耕既有客戶的產品，更針對客戶需求發展多元的新應用領域，並從市場需求出發，藉由與客戶共同開發更高附加價值產品。此外密切關注國際政經情勢及各終端市場經貿條件，針對各地區制定不同行銷策略，藉由透過銷售與生產團隊緊密整合，建立全球布局的銷售管道。

(2).醫療用布深耕發展

受全球 COVID-19 疫情影響，醫療防護相關用品在市場上需求大幅提升。弘裕藉由通過 GMP 醫療器材優良製造規範認證，目前的醫療用布除提供國內醫療院所以外，也藉由擴大醫療紡織品的廣度以及產能，成功拓展外銷市場。

(3).推動綠色永續環保產品

全球紡織業推動環保永續產品趨勢，並以永續與淨零碳排為終極目標。

各大品牌紛紛宣示推動綠色永續的策略方向。十年前弘裕公司率先使用寶特瓶環保紗後，近年也投入發展 Solution Dyed(原液染色)，再抽紗的過程加入色母粒，織布後免染色，降低染整製程中的用水、能源、廢水與減少廢氣排放，實踐綠色供應鏈的產品。

弘裕除推動綠色產品外，在製程上也持續投入環保與綠色節能的製程優化，本公司已取得 Bluesign、GRS、Higg index FEM、GREENGUARD 等相關環保認證，成功打入國際品牌商綠色供應鏈，更積極配合品牌認證與優化供應鏈，重視企業社會責任，讓企業與地球永續發展。

二、市場及產銷概況：

(一)市場分析

1.市場佔有率

弘裕公司目前在梭織類產品的生產面擁有織造設備數量與產能上的優勢，尤其長纖類梭織布種之產能於台灣名列前茅，並於產業用紡織品的領域有極高的市場佔有率，近年更積極往成衣用布與家飾用布之領域拓展。

2.市場未來之供需狀況與成長性

(1).供給方面：

A.化纖原料供應狀況：

2021 年紡織化纖原物料價格受能源價格高漲、氣候因素、運費上漲、貨櫃缺櫃塞港等因素影響而呈現大幅上揚趨勢，2022 年初除延續上列因素，再加上俄羅斯與烏克蘭地緣政治衝突事件，以及全球天然氣供應量不足等因素影響，油價持續上漲至每桶 90 美元以上的新高，紡織化纖原物料價格也延續走高的趨勢。綜合以上所述，近兩年來聚酯絲、尼龍 6 絲及尼龍 6.6 絲等紡織原物料價格因原油價格上升、運費上漲、缺櫃及塞港等因素而同步調整價格。2022 年 2 月聚酯 POY 紗線與 2021 年 2 月同期的價格(台幣計價)相比，漲幅 28.1%；2022 年 2 月尼龍絲較 2021 年 2 月同期的價格(台幣計價)相比，漲幅 23.9%。預期 2022 年上半年在原油價格居高不下之際，紡織原物料價格仍將位於高位水平。

B. 供應鏈變化：

整體而言，全球消費商品需求自谷底復甦，惟因 COVID-19 變種病毒在各區域反覆肆虐，故市場端需求走向不停調整，製造端則是因部分封城、隔離等因素產能受到影響，交期遞延，考驗製造商靈活調配產區產能的反應與管理能力。另因勞動力短缺，也導致從美國、深圳到新加坡等全球重要港口阻塞，船期延誤造成紡織供應鏈緊張，考驗品牌供應鏈布局策略與臨時應對風險管理。

(2). 需求方面：

歷經 2 年疫情下的生活，全球市場受 COVID-19 病毒本身的影響已不似過往手足無措，緊接而來，更需要關注的是掌握與病毒共存後的歐美市場消費型態趨勢。在 2022 年，預估因原物料上漲帶動成衣價格上升，將促使消費者購物時會多加思考是否能將同一款服裝應用於不同場合，雖低價商品所造成的衝動購物仍會存在，但預期越來越多的消費者可能較願意花費在品質好、品牌保值的品項，或是具有多功能可應用於不同場合的服裝。

同時，環境永續議題已從大趨勢逐漸走向基本門檻，環保永續技術包括易分解、易回用、與生質材料等，皆是需要持續投入的技術；短、中、長期台灣紡織業皆面臨落實永續發展的課題。國際品牌能否與製造廠在落實永續議題的同時結合品牌營運策略，創造永續行銷(Storytelling)的效果，已是品牌能否與供應鏈共同成長的入場門票。

3. 競爭利基及發展遠景之有利、不利因素與因應對策：

(1). 有利因素

A. 織染一貫整合資源

九江新廠正式營運，新廠主要生產工業用及成衣用的尼龍胚布面料，其中又以成衣占大宗，主要是因應武漢市場的需求。若運轉順利，二、三期也將在明年陸續導入，屆時九江廠可望有 736 台織布機，新廠毛利率及淨利率預估在 10%、5%，並計畫在 2023 年第 4 季啟動染整廠，以達到染整及成品布等一貫化製程，並有助毛利率進一步提升。

B. 發展環保永續產品

歐盟將在 2023 年針對高耗能產品課徵碳關稅，Nike、Apple 等國際品牌皆高喊永續宣言，將於 2030 年要求供應鏈減少 30% 碳排放及實現碳中和；以及重視台灣紡織供應鏈的永續性解決方案。弘裕積極研發永續性產品、以及增加回收紗線的使用、無水染色及無氟撥水的製程。近年更朝向以循環設計為開發重點，弘裕同時擁有 bluesign、GRS、Higg Index、Greenguard 等環保證書，在永續發展上的成果有目共睹。

C. 市場回穩成長

2021 年以美國為首的主要經濟體大力推動疫苗接種，並持續推出大規模的財政刺激方案，疫苗接種率普及使歐美國家陸續恢復經濟活動，其市場終端需求的復甦帶動紡織上中下游接單成長。2021 年期間雖遇不同區域變種病毒反覆干擾，但已不似 2020 年面臨需求急凍，品牌砍單等谷底情境，國外客戶面對東協疫情狀況並未砍單，因歐美品牌庫存偏低，終端市場對服飾需求火熱，故只是將交期的遞延，且自 10 月開始東協疫情趨緩，時至年底產能已回復八成左右。

(2). 不利因素

A. 原物料價格上漲

國際油價在 2021 年持續走揚，2021 年第一季布蘭特油價約 60 美元/桶左右價

位，第二季與第三季上升至 70~73 美元/桶，第四季已上漲至 79 美元/桶，再加上需求成長、缺艙缺櫃等因素，連帶使化纖產品價格跟隨上漲。根據統計 2021 年 1 月到 8 月區間，彈性纖維漲幅達到 85.7%。

B. 紡織供應鏈緊張

港口關閉、集裝箱短缺、貨運成本激增；缺櫃及塞港造成紡織供應緊張，2021 年全球消費商品需求旺盛，但 COVID-19 疫情造成勞動力短缺，導致從美國、深圳到新加坡等全球重要港口阻塞，船期延誤造成紡織供應鏈緊張。

(3). 因應對策

A. 數位轉型

弘裕去年 9 月導入 Frontier 數位化布片雲端資料系統，將布片數位化，讓全球品牌商和設計師直接搜尋，大幅降低過去尋找布片的時間，簡化了過往寄送布片樣品及往返溝通的繁複流程，大幅提升上下游運作效率。未來弘裕除實體上下游供應鏈整合課題外，勢必須要開始面臨整合多種數位製造供應鏈、培養數位垂直與橫向整合人才與思維。另外，由於未來縮短交期、精煉成本等課題將會部分轉移到數位製造供應鏈的管理挑戰，「數位一條龍」也將成為台灣紡織業立足國際市場的競爭要素之一。

B. 碳中和議題

面對國際品牌呼應碳中和目標所日益嚴格的環保標準，持續研發創新永續材質，以迎合市場需求，爭取客戶訂單。環境永續議題已從大趨勢逐漸走向基本門檻，環保永續技術包括易分解、易回用、與生質材料等，皆是需要持續投入的技術；短、中、長期台灣紡織業皆面臨落實永續發展的課題。

(二) 產品之產製過程

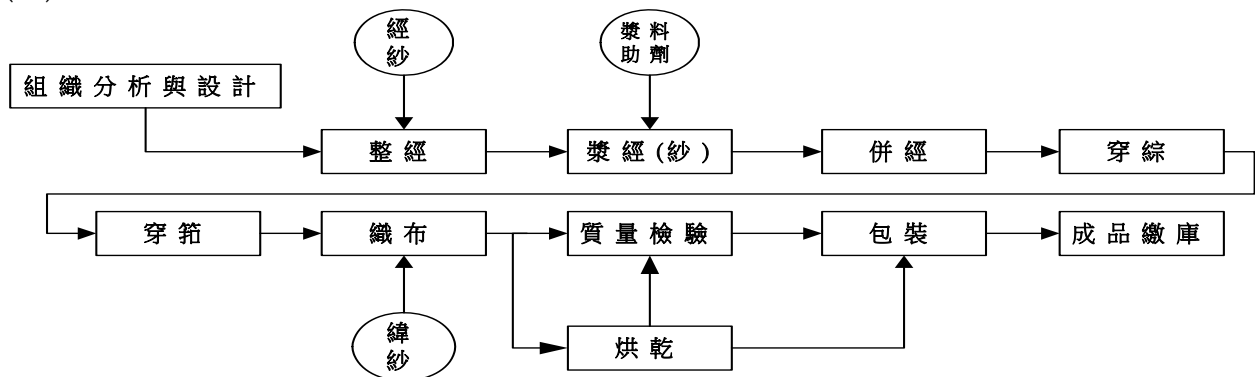

(三) 主要原料之供應狀況：

項目	原料名稱	供應商	供應狀況
長纖原絲	尼龍絲	台灣化學纖維股份有限公司 聚隆纖維股份有限公司 力鵬企業股份有限公司 展頌股份有限公司 羽台實業股份有限公司	正常
	聚酯加工絲	南亞塑膠工業股份有限公司 力麗企業股份有限公司 久緯股份有限公司 中國人造纖維股份有限公司	正常
其他	長纖綜合漿料	立松化工(股)公司	正常

(四)最近二年度中曾占進(銷)貨總額百分之十以上之客戶名稱及其進(銷)貨金額與比例：

1.進貨：

最近二年度主要供應商資料

單位：新台幣仟元

項 目	109 年			110 年			111 年度截至前一季止					
	名 稱	金 額	占全年度進貨淨額比率(%)	與發行人之關係	名 稱	金 額	占全年度進貨淨額比率(%)	與發行人之關係	名 稱	金 額	占當年度截至前一季止進貨淨額比率(%)	與發行人之關係
1	977494	224,872	14.20	無	227617	251,798	13.01	無	227617	53,196	10.26	無
2	849636	201,944	12.75	無								
	其他	1,157,145	73.05		其他	1,683,114	86.99		其他	465,463	89.74	
	進貨淨額	1,583,961	100.00		進貨淨額	1,934,912	100.00		進貨淨額	518,659	100.00	

註：因契約約定不得揭露供應商名稱或交易對象為個人且非關係人者，故以代號為之。

2.銷貨：

最近二年度主要銷貨客戶資料

單位：新台幣仟元

項 目	109 年			110 年			111 年度截至前一季止					
	名 稱	金 額	占全年度銷貨淨額比率(%)	與發行人之關係	名 稱	金 額	占全年度銷貨淨額比率(%)	與發行人之關係	名 稱	金 額	占當年度截至前一季止銷貨淨額比率(%)	與發行人之關係
1												
2	其他	2,858,477	100.00		其他	3,503,869	100.00		其他	888,242	100.00	
	銷貨淨額	2,858,477	100.00		銷貨淨額	3,503,869	100.00		銷貨淨額	888,242	100.00	

註：因契約約定不得揭露供應商名稱或交易對象為個人且非關係人者，故以代號為之。

(五)最近二年度生產量值表

單位：新台幣仟元

生 產 量 值 主要商品 (或部門別)	109 年度			110 年度		
	產能	產量	產值	產能	產量	產值
長纖維物(仟碼)	189,580	161,020	2,002,666	169,834	148,727	2,250,802
短纖維物(仟碼)	4,780	4,696	62,274	5,000	4,940	64,361
原紗(噸)	5,500	5,493	41,245	6,000	5,798	146,155
代工(仟碼)	88,050	26,295	351,841	70,423	42,656	275,947
合 計	287,910	197,504	2,458,026	251,257	202,121	2,737,265

註：產能係指公司經衡量必要停工、假日等因素後，利用現有生產設備及外部協力廠商，在正常運作下所能生產之數量。

(六)最近二年度銷售量值表

單位：新台幣仟元

銷 售 量 值 主要商品 (或部門別)	109 年度				110 年度			
	內 銷		外 銷		內 銷		外 銷	
	量	值	量	值	量	值	量	值
長纖維物(仟碼)	113,823	1,724,611	26,936	664,155	126,328	2,161,351	36,740	921,799
短纖維物(仟碼)	4,634	57,767	3	340	4,837	63,340	10	848
原紗(噸)	527	33,672	109	10,904	196	24,133	4	905
代 工(仟碼)	25,287	198,245	0	0	28,494	251,404	0	0
醫療用布(仟碼)	5,268	124,913	1,884	43,870	1,648	80,089	0	0
其他	0	0	0	0	0	0	0	0
合 計	149,539	2,139,208	28,932	719,269	161,503	2,580,317	36,754	923,552

三、從業員工資訊

最近二年度及截至 111 年 3 月 31 日止從業員工人數、平均服務年資、平均年齡及學歷分布比率

年 度		109 年度	110 年度	當 年 度 截 至 111 年 度 3 月 31 日
員 工 人 數	直 接 人 工	542 人	494 人	500 人
	間 接 人 工	285 人	234 人	240 人
	合 計	827 人	728 人	740 人
平 均 年 歲		42.38 歲	42.38 歲	43.79 歲
平 均 服 務 年 資		7.94 年	8.62 年	8.74 年
學 歷 分 佈 比 率 (%)	博 士	0	0	0
	碩 士	2.98%	2.93%	3.14%
	大 專	25.65%	29.29%	29.14%
	高 中	19.28%	19.67%	19.50%
	高 中 以 下	52.09%	48.11%	48.22%

四、環保支出資訊

(一)最近年度及截至年報刊印日止，因污染環境所受損失(包括賠償)及處分之總額：

違反法規條文	違反法規內容	處分內容	裁罰日期	處分字號	因應措施
空氣污染防治法第 24 條第 2 項	固定污染源設置或變更後，應檢具符合本法相關規定之證明文件，向直轄市、縣(市)主管機關或經中央主管機關委託之機構申請及取得操作許可證並依核發之許可證內容進行操作。	合計罰鍰新台幣 239 仟元。	2020.09.14 2021.01.22	20-109-090006 20-110-010020	1.已改善，並函覆主管機關核可。 2.天然氣鍋爐之設置與操作許可已變更完成。
廢棄物清理法第 31 條第 1 項第 2 款	清除、處理第一項指定公告之事業所產生之事業廢棄物者，應依第一項第二款規定辦理申報。	罰鍰新台幣 6 仟元。	2021.01.18	40-110-010018	申報時效延誤，已改善完成。

(二)未來因應對策(包括改善措施)及可能之支出(包括未採取因應對策可能發生損失、處分及賠償之估計金額，如無法合理估計者，應說明其無法合理估計之事實)：

1.環境改善計畫

- 1.1 各廠區生產作業，依環保相關法令辦理，積極配合因應相關措施。
- 1.2 強化生產設備之操作維護、保養及異常管理之規範。

- 1.3 各廠區環境 5S 推動及垃圾減量等日常工作，持續落實化。
- 1.4 重油鍋爐均已廢除，改採蒸氣(天然氣)鍋爐，改善空氣污染問題。
- 1.5 提升水回收再利用，均持續定期更換耗材及增加設備，包括軟水/砂濾/袋濾/UV/臭氧等系統。
- 1.6 各廠區污泥減廢，亦更新為板框式污泥壓濾機，有效降低污泥含水率。
- 1.7 蒸氣冷凝水之回收再利用，降低能耗。
- 1.8 老舊製程設備，持續評估探討更換為低耗損之設備。
- 1.9 廢水/軟水系統持續優化評估改善。
- 1.10 積極參與各項節能減碳可行性，陸續推動之。

2.環境管理認證之推動

本公司長期依 ISO14001 環境管理系統之架構，持續推動改善各項環境相關議題。並配合上下游供應商及客戶共同致力於環境保護，進行諸如 Bluesign、VF、GRS 等相關認證驗廠作業，期能共同對地球環境貢獻公司之力，創造更美好的工作及生存環境。

五、勞資關係

1.各項員工福利措施與其實施情形及勞資間之協議與各項員工權益維護措施情形：

(1).福利措施：

- A.獎金福利：端午節金、春節節金、年終獎金、績優員工獎勵、久任員工獎勵、績效獎金、提案改善獎勵。
- B.休假福利：特別休假、產檢假、陪产假、育嬰假、生理假、家庭照顧假、產假、婚假、喪假、防疫照顧假、防疫隔離假等。
本公司女性同仁占 50%，公司持續致力於母性員工健康保護，亦提供性別工作平等的環境。近兩年申請育嬰留停情形如下：

項 目	人 數	備 註
109 年申請育嬰留停	1 名	全數復職且仍在職
110 年申請育嬰留停	1 名	全數復職且仍在職

- C.保險福利：勞保、健保、員工/眷屬意外險團保、員工出差特別保險、勞退提撥金。
- D.餐飲福利：伙食委員會提供員工健康營養的餐食、員工誤餐補貼、中夜班點心。
- E.衣著福利：員工夏季及冬季制服。
- F.居住福利：員工宿舍、哺乳室、圖書室。
- G.交通福利：免費停車位及自動 LED 感應開關照明的停車場、出差油資補助、電動車免費充電、員工購車無息貸款及補助。
- H.補助福利：結婚補助、生育補助、員工在職進修補助及成績優秀獎學金、子女教育補助及成績優秀獎學金、員工及眷屬喪葬補助等。
- I.其他福利：
 - a.各式禮品：春節、五一、端午、中秋節禮品、員工生日禮物及其父母生日蛋糕、父(母)親節蛋糕或禮品。
 - b.休閒娛樂：年度國、內外旅遊及每半年度郊遊活動補助、福委會社團活動(桌球、野外踏青、歌唱、籃球、羽球、體適能、手工藝、傳統藝術…等)。
 - c.其他：久任及離退慰勞金、住院慰問金、購屋賀禮、食衣住行各行業特約商店購物折扣、新春團拜摸彩、每年免費健康檢查、弘裕離退員工聯誼會。

(2).退休制度及其實施情形：

A.本公司深切體認員工係公司最重要之資產，為使員工專注於本職並安定員工退休後的生活，依法訂定勞工退休辦法，並成立勞工退休準備金監督委員會，且每月依薪資費用總額 2%提撥退休準備金於台灣銀行信託專戶，以保障勞工權益。民國 94 年 7 月以後到職新進及選擇適用勞工退休金條例之員工，每月依薪資總額 6%提存員工退休個人退休金專戶。

並依法於每年年度終了前，估算勞工退休準備金專戶餘額，確保足以支付次一年度符合退休員工之退休準備金，本公司民國 110 年度退休人數共 2 名。

B.退休條件如下：

a.自請退休：從業人員有下列情形之一者得自請退休。

①工作十五年以上且年齡滿五十五歲者。

②工作二十五年以上者。

③工作十年以上，且年齡滿六十歲者。

b.命令退休：從業人員有下列情形之一者本公司得命令其退休。

①員工年滿六十五歲者。

②心神喪失或身體殘廢不堪勝任工作，經公立醫院或勞保指定醫院證明屬實者。

(3).進修與訓練：

因應年度策略規劃展開重點並結合職能缺口與策略缺口，訂定教育訓練計劃以配合公司發展及組織變革，進而發展公司之人力資源素質。辦理情形如下：

本公司針對員工個人教育訓練紀錄均納入 E 化系統建檔，掌握人員教育訓練整體狀況及學習成果。110 年度教育訓練之成果及課程分析如下：

總場次數	總時數	總人次
85 場	390 小時	1,207 人次

課程類別：紡織專業 8 場、行銷管理 5 場、經營管理 16 場、日常管理 11 場、生產管理 24 場、人資管理 16 場、財務管理 5 場。

(4).勞資協議情形：勞資關係和諧，定期召開勞資會議，由勞資雙方各派代表參加，並無勞資糾紛情形。

(5).工作環境與員工人身安全保護措施：

項目	內容
門禁安全	1.日、夜間均設有嚴密門禁及廠區安全監控系統，防護廠區及周遭安全。 2.日、夜間均設有門禁守衛，擔任維護從業人員及協力廠商於廠區路口之安全。
作業環境安全	1.於工作場所出入口、樓梯、通道、安全門、安全梯等，依法令規定設置適當之採光或照明，並於重要通道及安全門設置平常照明系統失效時使用之緊急照明系統。 2.對於從事重物操作員工，配置安全鞋，並督促使勞工確實使用。 3.為防止員工操作或接近運轉中之機械設備，員工之頭髮有被捲入之危險，配置工作帽，並督導員工確實著用。 4.於工作場所內，設置及保持獨立的急救箱，以供員工需要時使用。 5.為防止員工暴露於強烈噪音之工作場所造成傷害，置備耳塞、耳罩等防護具，並向其宣導佩帶導應注意事項及要求員工確實著用。
各項設備之維護及檢查	1.依據消防法規定，每年委外進行消防檢查。 2.依規定定期對高、低壓電氣設備、升降機、飲水機、汽車、消防器具等各項設備進行維護及檢查。 3.所有危險性機械設備均依法令實施定期檢查，操作人員取得專業執

	照並辦理定期在職回訓。
災害防範措施與應變	訂有「災害預防暨緊急應變計畫」及緊急應變指揮系統，明確規範本公司各級人員因應重大突發狀況事前及事後應負責任及任務內容，並規定專責單位定期辦理安全防護演練。
節能減碳	1.購置塑膠棧板增加重複使用次數，降低使用木材棧板易損壞所造成之資源浪費。 2.積極推動各項節能專案，包含照明燈具 LED 化、電力及熱能使用設備/系統耗能降低等專案。
作業環境檢測	依『勞工作業環境測定實施辦法』委由合格之作業環境測定機構定期實施環境噪音檢測，並判定測定結果是否符合法令規定，測定結果若有異常者，即予改善矯正以保障人員安全。
健康關懷與管理	1.員工享有每年度優於法令規範的免費健康檢查，110 年度參與率為 78%。同時公司提供資深同仁高端健檢補助。 2.對於噪音等特別危害健康作業工作人員進行聽力障礙等特殊檢查，經特殊健康檢查結果後分級實施管理，並協助個人注意健康狀況，落實健康生活習慣。 3.公司配置廠醫、廠護人員，於廠內服務員工進行相關健康諮詢，並不定期舉辦預防保健講座(認識國人常見的癌症、淺談主動脈剝離...等)共 74 人次參加。110 年度廠醫、廠護執行諮詢共計 135 人次。 4.鼓勵同仁參加公司各球類社團與野外踏青社團活動，並外聘專業教練開辦瑜伽教室及體適能活動。

6.最近三年度因勞資糾紛所受損失：無。

六、資通安全管理：

(一)敘明資通安全風險管理架構、資通安全政策、具體管理方案及投入資通安全管理之資源等。

成立【資通安全風險管理委員會】，本委員會委員負責審視各業務單位之資通安全政策之治理、規劃、督導及執行情形，以建構出資通安全防衛能力及同仁良好的資通安全意識。

本公司為強化資通安全管理，確保資料、系統、設備及網路安全，訂定資通安全管理政策，達到資通安全風險管控之目的。

人員管理及資通安全教育訓練、電腦系統安全管理、網路安全管理、系統存取控制、系統發展及維護安全管理、資通資產安全管理、實體及環境安全管理、業務永續運作計畫之規劃與管理。

(二)列明最近年度及截至年報刊印日止，因重大資通安全事件所遭受之損失、可能影響及因應措施，如無法合理估計者，應說明其無法合理估計之事實：無。

七、重要契約

契約性質	當事人	契約起訖日期	主要內容	限制條款
中期借款合同	王道銀行	105.02~110.02	營運週轉	無
中期借款合同	台灣銀行	108.08~113.08	營運週轉	無
中期借款合同	台灣銀行	109.10~114.10	營運週轉	無
中期借款合同	兆豐銀行	108.11~115.11	營運週轉	無

陸、財務概況

一、最近五年度簡明財務資料

(一) 個體簡明資產負債表

單位：新台幣仟元

年 度 項 目	最近五年度財務資料(註1)					111年 3月31日 財務資料	
	106年	107年	108年	109年	110年		
流動資產	2,180,909	1,939,648	1,736,438	1,767,077	1,731,352	不 適 用	
不動產、廠房 及設備	627,187	672,326	705,497	689,984	757,196		
無形資產	2,272	2,987	2,291	1,297	1,341		
其他資產	797,319	855,521	865,031	967,289	1,221,321		
資產總額	3,607,687	3,470,482	3,309,257	3,425,647	3,711,210		
流動負債	分配前	1,560,653	1,430,955	1,063,665	1,025,609		1,047,011
	分配後	1,638,591	1,469,924	1,063,665	1,077,568		註2
非流動負債	168,826	143,739	368,802	423,865	594,812		
負債總額	分配前	1,729,479	1,574,694	1,432,467	1,449,474		1,641,823
	分配後	1,807,417	1,613,663	1,432,467	1,501,433		註2
歸屬於母公司業 主之權益	1,878,208	1,895,788	1,876,790	1,976,173	2,069,387		
股本	1,298,970	1,298,970	1,298,970	1,298,970	1,298,970		
資本公積	5,887	5,887	5,887	5,887	5,887		
保留盈餘	分配前	594,601	627,128	635,266	733,949		823,507
	分配後	516,663	588,159	635,266	681,990		註2
其他權益	(21,250)	(36,197)	(63,333)	(62,633)	(58,977)		
庫藏股票	0	0	0	0	0		
非控制權益	0	0	0	0	0		
權益總額	分配前	1,878,208	1,895,788	1,876,790	1,976,173		2,069,387
	分配後	1,800,270	1,856,819	1,876,790	1,924,214		註2

註1：106~110年度財務資料均經會計師查核簽證。

註2：110年度盈餘分配案業經董事會通過，尚未經股東會決議。

(二) 個體簡明綜合損益表

單位：新台幣仟元
(除每股盈餘為新台幣元外)

項 目	最近五年度財務資料(註)					111年3月 31日財務 資料
	106年	107年	108年	109年	110年	
營業收入	2,866,969	2,910,407	2,606,016	2,180,015	2,616,558	不 適 用
營業毛利	339,933	292,257	271,101	336,858	378,460	
營業損益	124,989	95,982	80,139	129,292	152,826	
營業外收入及支出	11,173	42,779	(1,002)	(6,511)	23,835	
稅前淨利	136,162	138,761	79,137	122,781	176,661	
繼續營業單位 本期淨利	108,999	112,796	51,970	107,344	143,963	
停業單位損失	0	0	0	0	0	
本期淨利(損)	108,999	112,796	51,970	107,344	143,963	
本期其他綜合損益 (稅後淨額)	(7,328)	(17,564)	(28,406)	(6,809)	3,113	
本期綜合損益總額	101,671	95,232	23,564	100,535	147,076	
每股盈餘	0.84	0.87	0.40	0.83	1.11	

註：106~110年度財務資料均經會計師查核簽證。

(三) 合併簡明資產負債表

單位：新台幣仟元

年 度 項 目	最近五年度財務資料(註1)					111年3月31 日財務資料 (註1)	
	106年	107年	108年	109年	110年		
流動資產	2,598,155	2,287,175	2,130,955	2,414,029	2,561,412	2,488,999	
不動產、廠房 及設 備	948,595	1,199,988	1,188,384	1,188,481	1,433,967	1,458,777	
無形資產	20,757	17,013	14,045	12,230	11,303	11,168	
其他資產	443,985	296,354	287,388	247,354	256,117	257,539	
資產總額	4,011,492	3,800,530	3,620,772	3,862,094	4,262,799	4,216,483	
流動負債	分配前	1,954,154	1,728,422	1,349,676	1,435,736	1,536,486	1,125,823
	分配後	2,032,092	1,767,391	1,349,676	1,487,695	(註2)	(註3)
非流動負債	168,826	144,186	371,473	430,664	638,426	889,944	
負債總額	分配前	2,122,980	1,872,608	1,721,149	1,866,400	2,174,912	2,015,767
	分配後	2,200,918	1,911,577	1,721,149	1,918,359	(註2)	(註3)
歸屬於母公司業主 之 權 益	1,878,208	1,895,788	1,876,790	1,976,173	2,069,387	2,181,410	
股 本	1,298,970	1,298,970	1,298,970	1,298,970	1,298,970	1,298,970	
資 本 公 積	5,887	5,887	5,887	5,887	5,887	50,735	
保留盈餘	分配前	594,601	627,128	635,266	733,949	823,507	857,128
	分配後	516,663	588,159	635,266	681,990	(註2)	(註3)
其他權益	(21,250)	(36,197)	(63,333)	(62,633)	(58,977)	(25,423)	
庫 藏 股 票	0	0	0	0	0	0	
非 控 制 權 益	10,304	32,134	22,833	19,521	18,500	19,306	
權益總額	分配前	1,888,512	1,927,922	1,899,623	1,995,694	2,087,887	2,200,716
	分配後	1,810,574	1,888,953	1,899,623	1,943,735	(註2)	(註3)

註1：106~110年度財務資料均經會計師查核簽證；111年第一季財務資料業經會計師核閱。

註2：110年度盈餘分配案業經董事會通過，尚未經股東會決議。

註3：係111年第一季之財務資料，故不適用。

(四) 合併簡明綜合損益表

單位：新台幣仟元
(除每股盈餘為新台幣元外)

項 目	最近五年度財務資料(註)					111年3月31日財務資料(註)
	106年	107年	108年	109年	110年	
營業收入	3,361,577	3,617,559	3,452,413	2,858,477	3,503,869	888,242
營業毛利	459,664	413,288	319,630	402,086	515,652	114,072
營業損益	173,616	94,691	1,724	68,661	140,813	20,876
營業外收入及支出	(29,424)	50,112	64,519	45,752	36,911	22,626
稅前淨利	144,192	144,803	66,243	114,413	177,724	43,502
繼續營業單位 本期淨利	107,878	104,626	39,076	100,880	141,039	34,427
停業單位損失	0	0	0	0	0	0
本期淨利(損)	107,878	104,626	39,076	100,880	141,039	34,427
本期其他綜合損益 (稅後淨額)	(7,328)	(17,564)	(28,406)	(6,809)	3,113	33,554
本期綜合損益總額	100,550	87,062	10,670	94,071	144,152	67,981
淨利歸屬於 母公司業主	108,999	112,796	51,970	107,344	143,963	33,621
淨利歸屬於 非控制權益	(1,121)	(8,170)	(12,894)	(6,464)	(2,924)	806
綜合損益總額歸屬於 母公司業主	101,671	95,232	23,564	100,535	147,076	67,175
綜合損益總額歸屬於 非控制權益	(1,121)	(8,170)	(12,894)	(6,464)	(2,924)	806
每股盈餘	0.84	0.87	0.40	0.83	1.11	0.26

註：106~110年度財務資料均經會計師查核簽證；111年第一季財務資料業經會計師核閱。

(五)最近五年度簽證會計師姓名及查核意見

1.最近五年度簽證會計師姓名及查核意見

年度	會計師事務所名稱	簽證會計師	查核意見
106年	資誠聯合會計師事務所	洪淑華、徐建業(註1)	無保留意見
107年	資誠聯合會計師事務所	劉美蘭、洪淑華(註2)	無保留意見
108年	資誠聯合會計師事務所	劉美蘭、王玉娟(註3)	無保留意見
109年	資誠聯合會計師事務所	劉美蘭、王玉娟	無保留意見
110年	資誠聯合會計師事務所	劉美蘭、王玉娟	無保留意見

註1：自106年第1季起變更會計師為洪淑華、徐建業會計師。

註2：自107年第3季起變更會計師為劉美蘭、洪淑華會計師。

註3：自108年第1季起變更會計師為劉美蘭、王玉娟會計師。

2.最近五年度更換會計師之說明：

106、107、108年度更換會計師係配合資誠聯合會計師事務所內部工作調整。

二、最近五年度財務分析

個體財務分析

年 度 分析項目		最近五年度財務分析					111年3月 31日
		106年	107年	108年	109年	110年	
財務結構 (%)	負債占資產比率	47.94%	45.37%	43.29%	42.31%	44.24%	不 適 用
	長期資金占不動產、廠房及設備比率	326.38%	303.35%	318.30%	347.84%	351.85%	
償債能力 %	流動比率	139.74%	135.55%	163.25%	172.30%	165.36%	
	速動比率	89.99%	86.46%	105.85%	103.48%	95.17%	
	利息保障倍數	14.25	12.71	8.68	13.50	18.21	
經營能力	應收款項週轉率(次)	4.96	4.59	4.14	3.60	4.30	
	平均收現日數	74	80	88	101	85	
	存貨週轉率(次)	3.37	3.63	3.64	2.88	3.20	
	應付款項週轉率(次)	6.98	7.90	8.36	6.28	7.15	
	平均銷貨日數	108	101	100	127	114	
	不動產、廠房及設備週轉率(次)	4.52	4.48	3.78	3.12	3.62	
	總資產週轉率(次)	0.85	0.82	0.77	0.65	0.73	
獲利能力	資產報酬率(%)	3.47%	3.46%	1.78%	3.42%	4.26%	
	權益報酬率(%)	5.84%	5.98%	2.76%	5.57%	7.12%	
	稅前純益占實收資本額比率(%)	10.48%	10.68%	6.09%	9.45%	13.60%	
	純益率(%)	3.80%	3.88%	1.99%	4.92%	5.50%	
	每股盈餘(元)	0.84	0.87	0.40	0.83	1.11	
現金流量	現金流量比率(%)	0.74%	7.41%	17.75%	20.78%	13.39%	
	現金流量允當比率(%)	60.55%	128.68%	116.65%	118.33%	95.51%	
	現金再投資比率(%)	(2.60%)	1.09%	5.29%	7.11%	2.68%	
槓桿度	營運槓桿度	1.40	1.53	1.57	2.79	1.31	
	財務槓桿度	1.09	1.14	1.15	1.08	1.07	

請說明最近二年度各項財務比率變動原因：

(若增減變動未達 20% 者可免分析)

- 1.利息保障倍數：係稅前純益增加所致。
- 2.獲利能力：營收成長、毛利額增加，使整體獲利能力較去年增加。
- 3.現金流量：係本期流動資產減少、本期發放現金股利、長投增加。
- 4.槓桿度：係本期營收、變動營業成本及費用，營業利益增加。

(三) 合併財務分析

年 度 分析項目		最近五年度財務分析					當年度截 至 111 年 3 月 31 日
		106 年	107 年	108 年	109 年	110 年	
財務 結 構 %	負債占資產比率	52.92%	49.27%	47.54%	48.33%	51.02%	47.81%
	長期資金占不動產、廠房及設備比率	216.88%	172.68%	191.11%	204.16%	190.12%	211.87%
償 債 能 力 %	流動比率	132.96%	132.33%	157.89%	168.14%	166.71%	221.08%
	速動比率	85.71%	78.29%	93.92%	97.81%	97.38%	126.52%
	利息保障倍數	11.71	8.25	4.75	8.58	13.61	10.07
經 營 能 力	應收款項週轉率(次)	5.42	5.37	5.19	4.45	4.95	4.84
	平均收現日數	67	68	70	82	74	75
	存貨週轉率(次)	3.29	3.57	3.67	2.86	3.25	3.33
	應付款項週轉率(次)	7.76	8.67	9.15	7.02	7.38	7.47
	平均銷貨日數	111	102	99	128	112.31	110
	不動產、廠房及設備週轉率(次)	3.54	3.37	2.89	2.41	2.67	2.46
	總資產週轉率(次)	0.91	0.93	0.93	0.76	0.86	0.84
獲 利 能 力	資產報酬率(%)	3.23%	3.09%	1.43%	3.02%	3.75%	0.90%
	權益報酬率(%)	5.76%	5.48%	2.04%	5.18%	6.91%	1.61%
	稅前純益占實收資本額比率(%)	11.10%	11.15%	5.10%	8.81%	13.68%	3.35%
	純益率(%)	3.21%	2.89%	1.13%	3.53%	4.03%	3.88%
	每股盈餘(元)	0.84	0.87	0.40	0.83	1.11	0.26
現 金 流 量	現金流量比率(%)	5.68%	6.37%	12.14%	10.27%	11.37%	8.98%
	現金流量允當比率(%)	84.60%	105.07%	94.43%	85.29%	58.67%	37.09%
	現金再投資比率(%)	1.22%	1.06%	3.88%	4.2%	3.15%	2.35%
槓 桿 度	營運槓桿度	1.52	2.01	75.09	2.09	1.90	2.52
	財務槓桿度	1.08	1.27	(0.11)	1.28	1.11	1.30

請說明最近二年度各項財務比率變動原因：

(若增減變動未達 20% 者可免分析)

- 1.利息保障倍數：係稅前純益增加所致。
- 2.獲利能力：營收成長、毛利額增加，使整體獲利能力較去年增加。
- 3.現金流量：設備汰舊換新、大陸子公司新建廠房及購置機器設備等資本支出。

註：計算公式如下：

1.財務結構

- (1)負債占資產比率＝負債總額／資產總額。
- (2)長期資金占不動產、廠房及設備比率＝（權益總額＋非流動負債）／不動產、廠房及設備淨額。

2.償債能力

- (1)流動比率＝流動資產／流動負債。
- (2)速動比率＝（流動資產－存貨－預付費用）／流動負債。
- (3)利息保障倍數＝所得稅及利息費用前純益／本期利息支出。

3.經營能力

- (1)應收款項(包括應收帳款與因營業而產生之應收票據)週轉率＝銷貨淨額／各期平均應收款項(包括應收帳款與因營業而產生之應收票據)餘額。
- (2)平均收現日數＝365／應收款項週轉率。
- (3)存貨週轉率＝銷貨成本／平均存貨額。
- (4)應付款項(包括應付帳款與因營業而產生之應付票據)週轉率＝銷貨成本／各期平均應付款項(包括應付帳款與因營業而產生之應付票據)餘額。
- (5)平均銷貨日數＝365／存貨週轉率。
- (6)不動產、廠房及設備週轉率＝銷貨淨額／平均不動產、廠房及設備淨額。
- (7)總資產週轉率＝銷貨淨額／平均資產總額。

4.獲利能力

- (1)資產報酬率＝〔稅後損益＋利息費用×（1－稅率）〕／平均資產總額。
- (2)權益報酬率＝稅後損益／平均權益總額。
- (3)純益率＝稅後損益／銷貨淨額。
- (4)每股盈餘＝（歸屬於母公司業主之損益－特別股股利）／加權平均已發行股數。

5.現金流量

- (1)現金流量比率＝營業活動淨現金流量／流動負債。
- (2)淨現金流量允當比率＝最近五年度營業活動淨現金流量／最近五年度(資本支出＋存貨增加額＋現金股利)。
- (3)現金再投資比率＝(營業活動淨現金流量－現金股利)／(不動產、廠房及設備毛額＋長期投資＋其他非流動資產＋營運資金)。

6.槓桿度：

- (1)營運槓桿度＝(營業收入淨額－變動營業成本及費用)／營業利益。
- (2)財務槓桿度＝營業利益／(營業利益－利息費用)。

三、最近年度財務報告之審計委員會審查報告

弘裕企業股份有限公司

審計委員會審查報告書

董事會造送本公司民國一一〇年度營業報告書、財務報表及盈餘分派議案等，其中財務報表業經委託資誠聯合會計師事務所查核完竣，並出具查核報告書。上述營業報告書、財務報表及盈餘分派議案經本審計委員會審查，認為尚無不符，爰依證券交易法及公司法之相關規定報告如上，敬請 鑒察。

此 致

弘裕企業股份有限公司一一一年股東常會

審計委員會召集人

蕭珍琪



中 華 民 國 一 一 一 年 三 月 二 十 二 日

四、最近年度財務報告

請參閱本年報「附件一、最近年度財務報告」(第 88 ~ 150 頁)。

五、最近年度經會計師查核簽證之公司個體財務報告

請參閱本年報「附件二、最近年度經會計師查核簽證之公司個體財務報告」(第 151 ~ 204 頁)。

六、公司及其關係企業最近年度及截至年報刊印日止，如有發生財務週轉困難情事，其對本公司財務狀況之影響：無。

柒、財務狀況及財務績效之檢討分析與風險事項

一、財務狀況分析

最近二年度合併資產、負債及權益發生重大變動之主要原因及其響，若影響重大者應說明未來因應計畫。：

單位：新台幣仟元

項 目	年 度	110 年	109 年度	差 異	
				金 額	%
流動資產		2,561,412	2,414,029	147,383	6.11%
不動產、廠房及設備		1,433,967	1,188,481	245,486	20.66%
無形資產		11,303	12,230	(927)	(7.58%)
其他資產		256,117	247,354	8,763	3.54%
資產總額		4,262,799	3,862,094	400,705	10.38%
流動負債		1,536,486	1,435,736	100,750	7.02%
非流動負債		638,426	430,664	207,762	48.24%
負債總額		2,174,912	1,866,400	308,512	16.53%
歸屬於母公司業主之權益		2,069,387	1,976,173	93,214	4.72%
股本		1,298,970	1,298,970	-	-
資本公積		5,887	5,887	-	-
保留盈餘		823,507	733,949	89,558	12.20%
其他權益		(58,977)	(62,633)	3,656	(5.84%)
庫藏股票		0	0	-	-
非控制權益		18,500	19,521	(1,021)	(5.23%)
權益總額		2,087,887	1,995,694	92,193	4.62%
增減比例超過 20%之變動說明：。					
1.不動產、廠房及設備：增加原因(1)設備汰舊換新、(2)廠房在建工程款增加。					
2.非流動負債：主要係長期借款增加。					

未來因應計畫：本公司仍會持續專注於經營績效之改善與獲利的穩定成長，並健全公司財務結構，降低財務負擔。

二、財務績效分析

最近二年度合併營業收入、營業純益及稅前純益重大變動之主要原因及預期銷售數量與其依據，對公司未來財務業務之能影響及因應計畫：

單位：新台幣仟元

項目	年度	110 年度	109 年度	增減變動	
				金額	變動比率%
營業收入淨額		3,503,869	2,858,477	645,392	22.58%
營業成本		2,988,217	2,456,391	531,826	21.65%
營業毛利		515,652	402,086	113,566	28.24%
營業費用		374,839	333,425	41,414	12.42%
營業利益		140,813	68,661	72,152	105.08%
營業外收入及支出		36,911	45,752	(8,841)	(19.32%)
稅前淨利		177,724	114,413	63,311	55.34%
所得稅費用		36,685	13,533	23,152	171.08%
本期淨利		141,039	100,880	40,159	39.81%
增減比例超過 20%之變動說明： 係營收成長，毛利額增加，致整體獲利能力提升。					

預期銷售數量與其依據：預期未來一年度產品之銷售數量約170,000仟碼，於強化產品品質與產品差異化、考量客戶的訂單及對未來景氣變動之預測等因素評估而得。

對公司未來財務業務之可能影響及因應計畫：投入新材料研發與後加工應用創新，強化競爭優勢，以達成利潤目標。

三、現金流量分析：

1. 最近年度現金流量變動之分析說明、流動性不足之改善計畫：

單位：新台幣仟元

期初現金 餘額(1)	全年來自營業活 動淨現金流量(2)	全年現金 流出量(3)	現金剩餘 (不足)數額 (1)+(2)-(3)	現金不足額之補救措施	
				投資計畫	理財計畫
734,282	174,650	303,946	604,986	無	無
1.營業活動：淨現金流入 174,650 仟元，較上期流入增加 27,138 仟元，主要係營收增加，致應收帳款及應收票據增加。					
2.投資活動：淨現金流出 392,502 仟元，較上期流出增加 327,291 仟元，主要係集團資本支出增加。					
3.籌資活動：淨現金流入 93,572 仟元，較上期流入增加 9,530 仟元，主要係銀行借款增加所致。					

2. 未來一年現金流動性分析：

單位：新台幣仟元

期初現金 餘額(1)	預計全年來自 營業活動淨現 金流量(2)	預計全年現 金流出量(3)	預計現金剩餘 (不足)數額 (1)+(2)-(3)	預計現金不足額之補救措施	
				投資計畫	理財計畫
604,986	165,000	1,070,000	(300,014)	無	300,000

預計現金不足額之補救措施及流動性分析：發行公司債。

四、最近年度重大資本支出對財務業務之影響：無。

五、最近年度轉投資政策、其獲利或虧損之主要原因、改善計畫及未來一年投資計畫：

公司轉投資政策：

集團係轉投資以長期策略性目的，以達成鞏固與延伸現有核心業務、上下游整合發展為主，進行轉投資事業體之評估，作為轉投資決策依據。

獲利或虧損之主要原因：

境外轉投資公司：浙江弘裕廠因疫情改變消費情況，再者受惠於原料採優勢備料於低點及適時調整銷售策略，故產生獲利。江西廠目前正在積極建廠。

境內轉投資子公司：裕展新創廠房整改及設備整修已完成，接單量能增加，虧損情況趨緩。集團轉投資事業營運係穩定成長

改善計畫及未來一年投資計畫：

未來本公司仍將以長期策略性投資為原則，持續審慎評估轉投資計畫。

六、風險事項之分析評估最近年度及截止年報刊印日止：

(一) 利率、匯率變動、通貨膨脹情形對公司損益之影響及未來因應措施：

1. 利率、匯率變動對公司損益之影響：

利率風險主要來自按浮動利率之銀行借款。當借款利率 $\pm 0.1\%$ ，民國 110 年之稅後淨利將分別增加或減少新台幣 1,032 仟元，主要係因浮動利率借款導致利息費用隨之變動所致。

匯率風險主要與營業活動及國外營運機構淨投資有關，主要為美元及人民幣，當變動幅度 $\pm 1\%$ ，民國 110 年之稅後淨利將分別增加或減少新台幣 2,523 仟元。

2. 通貨膨脹對公司損益之影響：

110 年仍因新冠肺炎疫情、國際油價與原物料價格波動等因素，影響公司進料成本及產品價格的波動，公司長期關注原物料價格及彈性的採購政策，助於 110 年度獲利增加。

3. 未來因應措施：

(1). 為降低利率風險，持續監控市場利率變動，除銀行借款外，本公司亦同時善用各項籌資工具，視市場狀況鎖定有利之固定利率的長期負債，來籌措營運所需資金。

(2). 本公司外匯收入美元及人民幣大致平衡，且採機動性自然避險操作，持續監控市場匯率變動，以即時因應匯率大幅波動造成的影響。

(3). 仍將持續密切注意國際原物料走勢，以擬定對公司最有利的產銷策略。

(二) 從事高風險、高槓桿投資、資金貸與他人、背書保證及衍生性商品交易之政策、獲利或虧損之主要原因及未來因應措施：

1. 從事高風險、高槓桿投資：無。

2. 資金貸與他人：集團內資金貸與他人之情事，係母子公司間之資金貸與，均依其所訂定資金貸與他人作業程序辦理。

3. 背書保證：本公司辦理背書保證時，依本公司背書保證辦法規定辦理。因子公司有融資需要而為子公司提供背書保證，其金額不超過本公司最近期財務報表淨值之百分之四十。

4. 衍生性商品交易：本公司訂有衍生性商品交易處理程序，規範外匯操作相關策略及控管流程以觀察外匯變動情形。

(三) 未來研發計畫及預計投入之研發費用：

1.因應後疫情時代發展，積極投入研發高機能性及安全防護類紡織品，包含輕量高強力、防霉抗菌、醫療防護、阻燃耐磨、遮陽耐候等功能性產品，以提升終端產品機能與價值。

為因應產業環境加速變遷與全球循環經濟、數位轉型、淨零碳排等趨勢議題，以環保永續、安全防護、機能舒適等三大產品方向作為中長期產品研發主軸。持續推動相關國際環保驗證制度，延伸拓展更多項符合環保認證之產品線，強化企業環保綠能產品形象，開拓新產品應用市場

規劃引進相關機能性產品檢驗測試設備以強化成品布種研發品質，並計畫建置新型原料與織造相關開發設備，以配合家飾類與成衣產品線開發拓展。

2.本公司預計投入之研發費用為營收比重之1%~2%。

(四) 國內外重要政策及法律變動對公司財務業務之影響及因應措施：

本公司隨時注意國內外重要政策及法律變動之情形，蒐集相關資訊提供經營階層決策參考，以調整本公司相關營運策略。最近年度國內外重要政策及法律變動並未影響本公司之財務業務。

(五) 科技改變(包括資通安全風險)及產業變化對公司財務業務之影響及因應措施：

本公司持續研發新產品及提高客戶滿意度，並注意產業動態及市場訊息，評估對公司營運之影響，以保有市場競爭力。

本公司定期檢討評估資安相關風險等級並採取應對風險管理方案。

最近年度科技改變及產業變化並未影響本公司之財務業務。

(六) 企業形象改變對企業危機管理之影響及因應措施：

本公司多年致力維持企業形象，並遵守法令規定，截至目前並未發生足以影響公司企業形象之情事。

(七) 進行併購之預期效益、可能風險及因應措施：不適用。

(八) 擴充廠房之預期效益、可能風險及因應措施：

擴充廠房可提升生產能力以承接更多的客戶訂單，進而提升營收與獲利並有機會擴大市場占有率，在產能達到經濟規模後，亦能顯著的降低生產成本。

當產生閒置產能時仍需提列廠房設備之折舊，該風險將會成為公司的負擔之一。

產能之擴充皆經過縝密之資本支出規劃，經營層嚴格審核其成本效益、追蹤其執行結果，以協助公司長期發展策略、財務規劃及經營績效。

(九) 進貨或銷貨集中所面臨之風險及因應措施：

本公司與供應商建立良好的合作關係，且主要原料均有二家以上的供貨來源，尚無進貨集中之風險。

本公司前十大銷售客戶與本公司已建立十分深厚的合作關係，故本公司應無銷貨集中之風險。

(十) 董事、監察人或持股超過百分之十之大股東，股權之大量移轉或更換對公司之影響、風險及因應措施：

本公司董事長及其他董事均長期參與公司決策討論，專注於本業經營。截至目前本公司無股權大量移轉或更換之風險。

(十一) 經營權之改變對公司之影響、風險及因應措施：無。

(十二) 訴訟或非訟事件：無。

(十三) 其他重要風險及因應措施：

本公司對企業風險偵測及預防，設有緊急事故之應變計劃及復原計劃，以達企業永續經營。

七、其他重要事項：無。

捌、特別記載事項

一、關係企業相關資料：

(一)關係企業合併營業報告

關係企業概況

1.關係企業組織圖

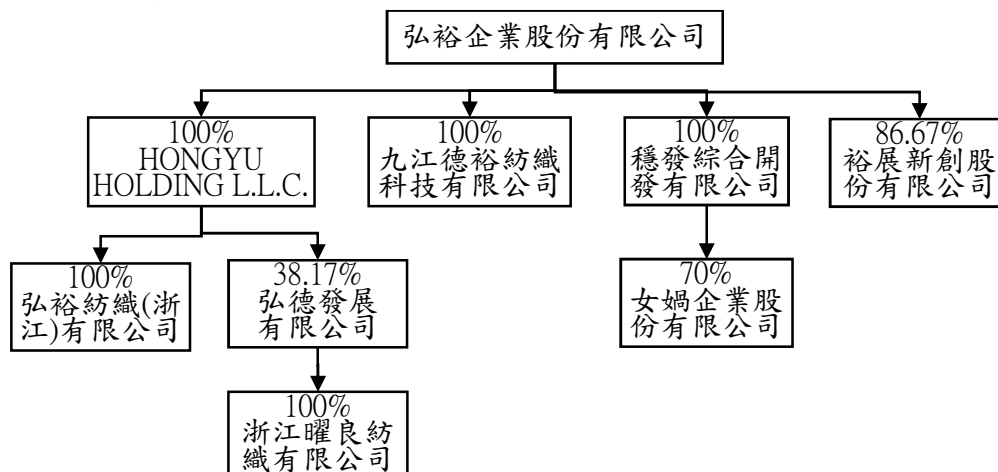

2.關係企業基本資料

企業名稱	設立日期 (西元)	地 址	實收資本額(註) (單位:新台幣仟元)	主要營業或 生產項目
HONGYU HOLDINGS L.L.C.	2001.6.28	3411 Silverside Road, Tatnall Building #104, Wilmington De 19810, New Castle County, U.S.A.	543,968	從事大陸地區及國外之轉投資事宜，為本公司之境外控股公司
弘裕紡織(浙江)有限公司	2004.6.28	嘉興市秀洲區嘉湖路268號	473,328	製造及販賣棉絲纖維製品
弘德發展有限公司	2006.6.16	11/F., BlocKA, Chung Mei Centre, 15 Hing Yip Street, Kwun Tong Kowloon Hong Kong	142,400	專業投資
浙江曜良紡織有限公司	2007.1.31	嘉興市秀洲區嘉湖路268號	47,056	高檔織物面料的染整及後整理加工
穩發綜合開發有限公司	2014.10.30	彰化市中正路一段503號1F	60,000	專業投資
女媧企業股份有限公司	2012.2.1	臺北市大同區太原路17號6樓之2	40,000	國際貿易及紡織布品販賣
裕展新創股份有限公司	2018.7.25	彰化縣伸港鄉溪底村工西二路7號	150,000	高檔織物面料的織染及後整理加工
九江德裕紡織科技有限公司	2018.12.10	江西省九江市德安縣豐林工業園區創新大道以西，北四路以南	412,557	高檔織物面料的織染及後整理加工

註：本表相關數字涉及外幣數，係以資產負債表日之相關匯率換算為新台幣。

3.公司法第 369 條之 3 規定，推定為有控制從屬關係者：無。

4.整體關係企業經營業務所涵蓋之行業：紡織纖維產品製造業與進出口貿易業。

5.各關係企業董監事資料

企 業 名 稱	職 稱	姓名或 代表人	持 有 股 份	
			出資額(仟元)(註)	出資比例
HONGYU HOLDINGS L.L.C.	董 事 長	葉明洲	681,716	100%
弘裕紡織(浙江)有限公司	董 事 長 董 事 董 事 監 察 人	葉俊麟 洪錦昌 葉閔超 林惠珠	536,721	100%
弘德發展有限公司	董 事 長	葉連發	60,580	38.17%
浙江曜良紡織有限公司	董 事 長	葉明隆	65,692	38.17%
穩發綜合開發有限公司	董 事 長	葉博宇	60,000	100%
女媧企業股份有限公司	董 事 長 董 事 董 事 監 察 人	林惠珠 陳重福 黃素娟 吳芷怡	28,000	70%
裕展新創股份有限公司	董 事 長 監 察 人	楊惟然 卓素卿	130,000	86.67%
九江德裕紡織科技有限公司	董 事 長 董 事 董 事 監 察 人	葉閔超 蔡佑典 蔡國樑 卓素卿	408,340	100%

註：1.表列出資額乃台灣母公司直接或間接投資之金額。

2.自台灣匯出累積投資金額，依原始投資匯率換算。

6.各關係企業的財務狀況及經營結果

110 年度各關係企業營運狀況

單位：新台幣仟元

企 業 名 稱	資本額 (註)	資產 總額	負債 總額	淨值	營業 收入	營業 利益	本期 損益
HONGYU HOLDINGS L.L.C.	528,688	493,990	10,633	483,357	0	0	27,243
弘裕紡織(浙江)有限公司	552,379	921,051	437,615	483,435	1,030,767	15,370	27,243
浙江曜良紡織有限公司	54,124	109,662	130,163	(20,502)	248,174	4,474	4,508
穩發綜合開發有限公司	60,000	59,963	433	59,530	0	1,892	4,781
女媧企業股份有限公司	40,000	72,636	44,546	28,089	138,046	2,119	1,908
裕展新創股份有限公司	150,000	117,002	41,453	75,549	103,709	(25,038)	(24,451)
九江德裕紡織科技有限公司	412,557	484,542	85,278	399,264	0	(9,061)	(7,004)

註：本表相關數字涉及外幣數，係以資產負債表日之相關匯率換算為新台幣。

(二)關係企業合併財務報表：請參閱本年報「附件一、最近年度財務報告」(第 88~150 頁)。

(三)關係企業報告書：請參閱本年報「附件一、最近年度財務報告」(第 88~150 頁)。

二、最近年度及截至年報刊印日止，私募有價證券辦理情形：無。

三、最近年度及截至年報刊印日止，子公司持有或處分本公司股票情形：無。

四、其他必要補充說明事項：無。

玖、最近年度及截至年報刊印日止，發生證券交易法第三十六條第三項第二款所定對股東權益或證券價格有重大影響之事項：無。

【附件一】最近年度財務報告

弘裕企業股份有限公司
關係企業合併財務報表聲明書

本公司 110 年度（自 110 年 1 月 1 日至 110 年 12 月 31 日止）依「關係企業合併營業報告書關係企業合併財務報表及關係報告書編製準則」應納入編製關係企業合併財務報表之公司與依國際財務報導準則第十號應納入編製母子公司合併財務報表之公司均相同，且關係企業合併財務報表所應揭露相關資訊於前揭母子公司合併財務報表中均已揭露，爰不再另行編製關係企業合併財務報表。

特此聲明

公司名稱：弘裕企業股份有限公司



負責人：葉明洲



中華民國 111 年 3 月 22 日

會計師查核報告

(111)財審報字第 21004796 號

弘裕企業股份有限公司 公鑒：

查核意見

弘裕企業股份有限公司及子公司（以下簡稱「弘裕集團」）民國 110 年及 109 年 12 月 31 日之合併資產負債表，暨民國 110 年及 109 年 1 月 1 日至 12 月 31 日之合併綜合損益表、合併權益變動表、合併現金流量表，以及合併財務報表附註（包括重大會計政策彙總），業經本會計師查核竣事。

依本會計師之意見，上開合併財務報表在所有重大方面係依照證券發行人財務報告編製準則暨金融監督管理委員會認可之國際財務報導準則、國際會計準則、解釋及解釋公告編製，足以允當表達弘裕集團民國 110 年及 109 年 12 月 31 日之合併財務狀況，暨民國 110 年及 109 年 1 月 1 日至 12 月 31 日之合併財務績效及合併現金流量。

查核意見之基礎

本會計師係依照會計師查核簽證財務報表規則及中華民國一般公認審計準則執行查核工作。本會計師於該等準則下之責任將於會計師查核合併財務報表之責任段進一步說明。本會計師所隸屬事務所受獨立性規範之人員已依中華民國會計師職業道德規範，與弘裕集團保持超然獨立，並履行該規範之其他責任。本會計師相信已取得足夠及適切之查核證據，以作為表示查核意見之基礎。

關鍵查核事項

關鍵查核事項係指依本會計師之專業判斷，對弘裕集團民國 110 年度合併財務報表之查核最為重要之事項。該等事項已於查核合併財務報表整體及形成查核意見之過程中予以因應，本會計師並不對該等事項單獨表示意見。

弘裕集團民國 110 年度合併財務報表之關鍵查核事項如下：

資誠聯合會計師事務所 PricewaterhouseCoopers, Taiwan
407619 台中市西屯區市政路 402 號 12 樓
12F, No. 402, Shizheng Rd., Xitun Dist., Taichung 407619, Taiwan
T: +886 (4) 2704 9168, F: +886 (4) 2254 2166, www.pwc.tw

銷貨收入截止時點

事項說明

收入認列之會計政策，請詳合併財務報告附註四(二十八)；營業收入明細請詳合併財務報告附註六(二十一)。弘裕集團主係經營各種棉毛絲織纖維織品之製造及銷售，銷貨收入主係依交易條件以貨品到達目的港時，貨物控制權移轉時始認列，並於月底以人工方式檢查交易日期與實際到港日期是否一致，並認列收入。故此等收入認列流程涉及許多人工判斷及作業，而有可能造成收入未被記錄在正確期間，故本會計師將銷貨收入之截止時點列為本年度查核最為重要事項之一。

因應之查核程序

本會計師對上開關鍵查核事項所敘明之特定層面已執行之主要查核程序如下：

1. 針對銷貨交易作業程序與內部控制進行瞭解及評估，並進而測試該等控制，以評估管理階層管控銷貨收入截止時點之有效性。
2. 針對資產負債表日前後一定期間之銷貨交易，核對交易文件確認銷貨交易記錄於適當期間。

存貨備抵評價損失之評估

事項說明

有關存貨評價之會計政策，請詳合併財務報告附註四(十四)。存貨評價之重要會計估計及假設之不確定性，請詳合併財務報告附註五；存貨備抵評價損失之說明，請詳合併財務報告附註六(五)。弘裕集團民國 110 年 12 月 31 日之存貨及備抵評價損失分別為新台幣 1,044,342 仟元及新台幣 112,659 仟元。

弘裕集團經營各種棉毛絲織纖維織品之製造及銷售，針對超過特定期間貨齡及個別辨認有價值減損之存貨，係按成本與淨變現價值孰低者衡量，同時輔以個別辨認過時毀損之存貨其可使用狀況，據以提列跌價損失。考量弘裕集團之存貨備抵評價損失對財務報表影響重大，且存貨評價於資產負債表日之淨變現價值必須運用判斷及估計決定，故本會計師將存貨備抵評價損失之評估列為本年度查核最為重要事項之一。

因應之查核程序

本會計師對上開關鍵查核事項所敘明之特定層面已執行之主要查核程序如下：

1. 瞭解弘裕集團營運及產業性質，評估其存貨備抵評價損失所採用提列政策之合理性。
2. 檢視弘裕集團年度盤點計畫並參與年度存貨盤點，以評估管理階層區分及管控過時陳舊存貨之有效性。
3. 取得存貨貨齡報表核對其存貨異動日期之相關佐證文件，確認庫齡區間分類正確，並與其政策一致。
4. 取得各項存貨之淨變現價值報表，確認其計算邏輯係一致採用，測試存貨淨變現價值估計基礎之依據資料，包括核對銷售價格、進貨價格等佐證文件，並重新計算且評估存貨評價之合理性。

其他事項 - 個體財務報告

弘裕企業股份有限公司已編製民國 110 年及 109 年度個體財務報表，並經本會計師出具無保留意見之查核報告在案，備供參考。

管理階層與治理單位對合併財務報表之責任

管理階層之責任係依照證券發行人財務報告編製準則暨經金融監督管理委員會認可之國際財務報導準則、國際會計準則、解釋及解釋公告編製允當表達之合併財務報表，且維持與合併財務報表編製有關之必要內部控制，以確保合併財務報表未存有導因於舞弊或錯誤之重大不實表達。

於編製合併財務報表時，管理階層之責任亦包括評估弘裕集團繼續經營之能力、相關事項之揭露，以及繼續經營會計基礎之採用，除非管理階層意圖清算弘裕集團或停止營業，或除清算或停業外別無實際可行之其他方案。

弘裕集團之治理單位（含監察人）負有監督財務報導流程之責任。

會計師查核合併財務報表之責任

本會計師查核合併財務報表之目的，係對合併財務報表整體是否存有導因於舞弊或錯誤之重大不實表達取得合理確信，並出具查核報告。合理確信係高度確信，惟依照中華民國一般公認審計準則執行之查核工作無法保證必能偵出合併財務報表存有之重大不實表達。不實表達可能導因於舞弊或錯誤。如不實表達之個別金額或彙總數可合理預

期將影響合併財務報表使用者所作之經濟決策，則被認為具有重大性。

本會計師依照中華民國一般公認審計準則查核時，運用專業判斷並保持專業上之懷疑。本會計師亦執行下列工作：

1. 辨認並評估合併財務報表導因於舞弊或錯誤之重大不實表達風險；對所評估之風險設計及執行適當之因應對策；並取得足夠及適切之查核證據以作為查核意見之基礎。因舞弊可能涉及共謀、偽造、故意遺漏、不實聲明或踰越內部控制，故未偵出導因於舞弊之重大不實表達之風險高於導因於錯誤者。
2. 對與查核攸關之內部控制取得必要之瞭解，以設計當時情況下適當之查核程序，惟其目的非對弘裕集團內部控制之有效性表示意見。
3. 評估管理階層所採用會計政策之適當性，及其所作會計估計與相關揭露之合理性。
4. 依據所取得之查核證據，對管理階層採用繼續經營會計基礎之適當性，以及使弘裕集團繼續經營之能力可能產生重大疑慮之事件或情況是否存在重大不確定性，作出結論。本會計師若認為該等事件或情況存在重大不確定性，則須於查核報告中提醒合併財務報表使用者注意合併財務報表之相關揭露，或於該等揭露係屬不適當時修正查核意見。本會計師之結論係以截至查核報告日所取得之查核證據為基礎。惟未來事件或情況可能導致弘裕集團不再具有繼續經營之能力。
5. 評估合併財務報表（包括相關附註）之整體表達、結構及內容，以及合併財務報表是否允當表達相關交易及事件。
6. 對於集團內組成個體之財務資訊取得足夠及適切之查核證據，以對合併財務報表表示意見。本會計師負責集團查核案件之指導、監督及執行，並負責形成集團查核意見。

本會計師與治理單位溝通之事項，包括所規劃之查核範圍及時間，以及重大查核發現（包括於查核過程中所辨認之內部控制顯著缺失）。

本會計師亦向治理單位提供本會計師所隸屬事務所受獨立性規範之人員已遵循中華民國會計師職業道德規範中有關獨立性之聲明，並與治理單位溝通所有可能被認為會影響會計師獨立性之關係及其他事項（包括相關防護措施）。

本會計師從與治理單位溝通之事項中，決定對弘裕集團民國 110 年度合併財務報表



資誠

查核之關鍵查核事項。本會計師於查核報告中敘明該等事項，除非法令不允許公開揭露特定事項，或在極罕見情況下，本會計師決定不於查核報告中溝通特定事項，因可合理預期此溝通所產生之負面影響大於所增進之公眾利益。

資 誠 聯 合 會 計 師 事 務 所

劉美蘭

劉美蘭



會計師

王玉娟

王玉娟



金融監督管理委員會

核准簽證文號：金管證審字第 1070323061 號

金管證審字第 1020028992 號

中 華 民 國 1 1 1 年 3 月 2 2 日

弘裕企業股份有限公司及子公司
合併資產負債表
民國110年及109年12月31日



單位：新台幣仟元

資	產	附註	110年12月31日			109年12月31日		
			金	額	%	金	額	%
流動資產								
1100	現金及約當現金	六(一)	\$	604,986	14	\$	734,282	19
1110	透過損益按公允價值衡量之金融資產	六(二)						
	產—流動			13,504	-		12,293	-
1136	按攤銷後成本衡量之金融資產—流	六(三)及八						
	動			53,580	1		8,928	-
1150	應收票據淨額	六(四)		194,509	5		82,512	2
1160	應收票據—關係人淨額	七(二)		1,302	-		425	-
1170	應收帳款淨額	六(四)		468,803	11		447,031	12
1180	應收帳款—關係人淨額	七(二)		122,958	3		98,752	3
1200	其他應收款			32,000	1		15,859	-
130X	存貨	六(五)		931,683	22		906,641	24
1410	預付款項	六(六)		133,483	3		103,113	3
1470	其他流動資產			4,604	-		4,193	-
11XX	流動資產合計			<u>2,561,412</u>	<u>60</u>		<u>2,414,029</u>	<u>63</u>
非流動資產								
1517	透過其他綜合損益按公允價值衡量	六(七)						
	之金融資產—非流動			88,133	2		79,575	2
1535	按攤銷後成本衡量之金融資產—非	六(三)及八						
	流動			16,391	-		16,406	-
1550	採用權益法之投資	六(八)		128	-		128	-
1600	不動產、廠房及設備	六(九)及八		1,433,967	34		1,188,481	31
1755	使用權資產	六(十)		68,858	2		70,602	2
1760	投資性不動產淨額	六(十一)		-	-		-	-
1780	無形資產			11,303	-		12,230	-
1840	遞延所得稅資產	六(二十八)		37,590	1		54,255	1
1900	其他非流動資產	六(十二)		45,017	1		26,388	1
15XX	非流動資產合計			<u>1,701,387</u>	<u>40</u>		<u>1,448,065</u>	<u>37</u>
1XXX	資產總計		\$	<u>4,262,799</u>	<u>100</u>	\$	<u>3,862,094</u>	<u>100</u>

(續次頁)

弘裕企業股份有限公司及子公司
合併資產負債表
民國110年及109年12月31日



單位：新台幣仟元

負債及權益		附註	110年12月31日			109年12月31日				
			金	額	%	金	額	%		
流動負債										
2100	短期借款	六(十三)	\$	491,879	12	\$	562,230	15		
2110	應付短期票券	六(十四)		159,722	4		179,882	5		
2130	合約負債—流動	六(二十一)		39,890	1		37,602	1		
2150	應付票據			232,502	5		162,296	4		
2160	應付票據—關係人	七(二)		3,144	-		4,986	-		
2170	應付帳款			219,962	5		182,376	5		
2180	應付帳款—關係人	七(二)		163	-		4,708	-		
2200	其他應付款	六(十五)及七(二)		224,966	5		212,455	5		
2230	本期所得稅負債	六(二十八)		44,257	1		30,412	1		
2320	一年或一營業週期內到期長期負債	六(十六)		117,000	3		55,873	1		
2399	其他流動負債—其他	六(十)		3,001	-		2,916	-		
21XX	流動負債合計			<u>1,536,486</u>	<u>36</u>		<u>1,435,736</u>	<u>37</u>		
非流動負債										
2540	長期借款	六(十六)		521,023	12		328,691	8		
2570	遞延所得稅負債	六(二十八)		68,318	2		77,940	2		
2600	其他非流動負債	六(十)		49,085	1		24,033	1		
25XX	非流動負債合計			<u>638,426</u>	<u>15</u>		<u>430,664</u>	<u>11</u>		
2XXX	負債總計			<u>2,174,912</u>	<u>51</u>		<u>1,866,400</u>	<u>48</u>		
權益										
歸屬於母公司業主之權益										
股本										
3110	普通股股本	六(十八)		1,298,970	31		1,298,970	34		
資本公積										
3200	資本公積	六(十九)		5,887	-		5,887	-		
保留盈餘										
3310	法定盈餘公積	六(二十)		217,652	5		207,784	5		
3320	特別盈餘公積			182,752	4		182,752	5		
3350	未分配盈餘			423,103	10		343,413	9		
其他權益										
3400	其他權益		(58,977)	(1)	(62,633)	(2)
31XX	歸屬於母公司業主之權益合計			<u>2,069,387</u>	<u>49</u>		<u>1,976,173</u>	<u>51</u>		
36XX	非控制權益			<u>18,500</u>	<u>-</u>		<u>19,521</u>	<u>1</u>		
3XXX	權益總計			<u>2,087,887</u>	<u>49</u>		<u>1,995,694</u>	<u>52</u>		
重大或有負債及未認列之合約承諾 九										
重大之期後事項 十一										
3X2X	負債及權益總計		\$	<u>4,262,799</u>	<u>100</u>	\$	<u>3,862,094</u>	<u>100</u>		

後附合併財務報表附註為本合併財務報告之一部分，請併同參閱。

董事長：葉明洲



經理人：郭正沛



會計主管：潘立哲



弘裕企業股份有限公司及子公司
 合併綜合損益表
 民國110年及109年1月1日至12月31日



單位：新台幣仟元
 (除每股盈餘為新台幣元外)

項目	附註	110 年 度			109 年 度		
		金 額	%		金 額	%	
4000 營業收入	六(二十一)及七(二)	\$ 3,503,869	100	\$ 2,858,477	100		
5000 營業成本	六(五)及七(二)	(2,988,217)	(85)	(2,456,391)	(86)		
5900 營業毛利		515,652	15	402,086	14		
營業費用	六(二十六) (二十七)						
6100 推銷費用		(127,384)	(4)	(109,352)	(4)		
6200 管理費用		(175,263)	(5)	(152,715)	(6)		
6300 研究發展費用		(76,634)	(2)	(66,053)	(2)		
6450 預期信用減損利益(損失)	十二(二)	4,442	-	(5,305)	-		
6000 營業費用合計		(374,839)	(11)	(333,425)	(12)		
6900 營業利益		140,813	4	68,661	2		
營業外收入及支出							
7100 利息收入	六(二十二)	6,456	-	5,066	-		
7010 其他收入	六(二十三)	37,704	1	43,453	2		
7020 其他利益及損失	六(二十四)	6,841	-	12,328	-		
7050 財務成本	六(二十五)	(14,090)	-	(15,095)	-		
7000 營業外收入及支出合計		36,911	1	45,752	2		
7900 稅前淨利		177,724	5	114,413	4		
7950 所得稅費用	六(二十八)	(36,685)	(1)	(13,533)	(1)		
8200 本期淨利		\$ 141,039	4	\$ 100,880	3		

(續次頁)

弘裕企業股份有限公司及子公司
合併綜合損益表
民國110年及109年10月1日至12月31日



單位：新台幣仟元
(除每股盈餘為新台幣元外)

項目	附註	110 年 度			109 年 度		
		金	額	%	金	額	%
其他綜合損益(淨額)							
不重分類至損益之項目							
8311	確定福利計畫之再衡量數	六(十七)	(\$ 680)	-	(\$ 4,925)	-	
8316	透過其他綜合損益按公允價值衡量之權益工具投資未實現評價損益	六(七)					
			8,559	-	(15,966)	-	
8349	與不重分類之項目相關之所得稅	六(二十八)	(2,037)	-	3,969	-	
8310	不重分類至損益之項目總額		5,842	-	(16,922)	-	
後續可能重分類至損益之項目							
8361	國外營運機構財務報表換算之兌換差額		(4,257)	-	12,642	-	
8399	與可能重分類之項目相關之所得稅	六(二十八)	1,528	-	(2,529)	-	
8360	後續可能重分類至損益之項目總額		(2,729)	-	10,113	-	
8300	其他綜合損益(淨額)		\$ 3,113	-	(\$ 6,809)	-	
8500	本期綜合損益總額		\$ 144,152	4	\$ 94,071	3	
淨利歸屬於：							
8610	母公司業主		\$ 143,963	4	\$ 107,344	3	
8620	非控制權益		(2,924)	-	(6,464)	-	
	合計		\$ 141,039	4	\$ 100,880	3	
綜合損益總額歸屬於：							
8710	母公司業主		\$ 147,076	4	\$ 100,535	3	
8720	非控制權益		(2,924)	-	(6,464)	-	
	合計		\$ 144,152	4	\$ 94,071	3	
每股盈餘							
		六(二十九)					
9750	基本每股盈餘		\$ 1.11		\$ 0.83		
9850	稀釋每股盈餘		\$ 1.10		\$ 0.82		

後附合併財務報表附註為本合併財務報告之一部分，請併同參閱。

董事長：葉明洲



經理人：郭正沛



會計主管：潘立哲



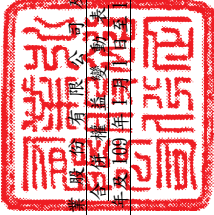

弘裕企業股份有限公司
 全體董事會議決
 民國110年12月31日

單位：新台幣千元

附註	歸屬於		母		公		司		業		主		之		權		益	
	普通	股本	公積	盈餘	盈餘	盈餘	盈餘	盈餘	盈餘	盈餘	盈餘	盈餘	盈餘	盈餘	盈餘	盈餘		盈餘
109年1月1日至12月31日																		
109年1月1日餘額	\$ 1,298,970	\$ 5,887	\$ 203,074	\$ 182,752	\$ 249,440	\$ 55,627	(\$ 7,706)	\$ 1,876,790	\$ 22,833	\$ 1,899,623								
本期淨利(淨損)	-	-	-	-	107,344	-	-	107,344	(6,464)	100,880								
本期其他綜合損益	-	-	-	-	(3,940)	10,113	(12,982)	(6,809)	-	(6,809)								
本期綜合損益總額	-	-	-	-	103,404	10,113	(12,982)	100,535	(6,464)	94,071								
108年盈餘指標及分配																		
法定盈餘公積	-	-	4,710	-	(4,710)	-	-	-	-	-								
處分透過其他綜合損益按公允價值衡量之權益工具	-	-	-	-	(3,569)	-	3,569	-	-	-								
非控制權益增加	-	-	-	-	(1,152)	-	-	(1,152)	3,152	2,000								
109年12月31日餘額	\$ 1,298,970	\$ 5,887	\$ 207,784	\$ 182,752	\$ 343,413	\$ 45,514	(\$ 17,119)	\$ 1,976,173	\$ 19,521	\$ 1,995,694								
110年1月1日至12月31日																		
110年1月1日餘額	\$ 1,298,970	\$ 5,887	\$ 207,784	\$ 182,752	\$ 343,413	\$ 45,514	(\$ 17,119)	\$ 1,976,173	\$ 19,521	\$ 1,995,694								
本期淨利(淨損)	-	-	-	-	143,963	-	-	143,963	(2,924)	141,039								
本期其他綜合損益	-	-	-	-	(543)	(2,729)	6,385	3,113	-	3,113								
本期綜合損益總額	-	-	-	-	143,420	(2,729)	6,385	147,076	(2,924)	144,152								
109年盈餘指標及分配																		
法定盈餘公積	-	-	9,868	-	(9,868)	-	-	-	-	-								
現金股利	-	-	-	-	(51,959)	-	-	(51,959)	-	(51,959)								
非控制權益增加	-	-	-	-	(1,903)	-	-	(1,903)	1,903	-								
110年12月31日餘額	\$ 1,298,970	\$ 5,887	\$ 217,652	\$ 182,752	\$ 423,103	\$ 48,243	(\$ 10,734)	\$ 2,069,387	\$ 18,500	\$ 2,087,887								

後附合併財務報表附註為本合併財務報告之一部分，請併同參閱。



董事長：葉明洲



經理人：郭正沛



會計主管：潘立哲

弘裕企業股份有限公司及子公司
 合併現金流量表
 民國110年及109年1月1日至12月31日



單位：新台幣仟元

附註	110年1月1日 至12月31日	109年1月1日 至12月31日
營業活動之現金流量		
本期稅前淨利	\$ 177,724	\$ 114,413
調整項目		
收益費損項目		
折舊費用(含使用權資產及出租資產)	六(二十四) (二十六) 111,243	111,547
各項攤提	六(二十六) 2,376	2,085
預期信用減損(迴轉利益)損失	十二(二) (4,442)	5,305
透過損益按公允價值衡量金融資產之淨利	六(二)(二十四) (1,889)	(775)
處分不動產、廠房及設備(利益)損失	六(二十四) (4,202)	470
利息費用	六(二十五) 14,058	15,038
租賃負債-利息費用	六(十)(二十五) 32	57
利息收入	六(二十二) (6,456)	(5,066)
股利收入	六(二十三) (290)	(175)
租賃修改利益	六(十) (3)	(20)
處分投資利益	六(二十四) (1,805)	(744)
未實現兌換損失(利益)	23,763 (27,887)
與營業活動相關之資產/負債變動數		
與營業活動相關之資產之淨變動		
應收票據淨額	(59,461)	20,623
應收票據-關係人淨額	(877)	1,001
應收帳款	(25,245)	26,388
應收帳款-關係人淨額	(19,764)	(23,546)
其他應收款	(1,260)	7,609
存貨	(26,182)	(92,702)
預付款項	(30,825)	2,561
其他流動資產	(410)	680
其他非流動資產	(1,841)	973
與營業活動相關之負債之淨變動		
合約負債-流動	2,580	3,256
應付票據	70,206	41,788
應付票據-關係人	(1,842)	1,245
應付帳款	(15,156)	(26,997)
應付帳款-關係人	(3,818)	(10,737)
其他應付款	3,958 (9,351)
其他流動負債	(124)	(430)
其他非流動負債	(577)	2,071
營運產生之現金流入	199,471	158,680
收取之利息	6,427	4,923
收取之股利	290	365
支付之利息	(13,903)	(15,018)
支付之所得稅	(17,635)	(1,438)
營業活動之淨現金流入	174,650	147,512

(續次頁)

弘裕企業股份有限公司及子公司
合併現金流量表
民國110年及109年1月1日至12月31日



單位：新台幣仟元

附註	110年1月1日 至12月31日	109年1月1日 至12月31日
投資活動之現金流量		
取得透過損益按公允價值衡量之金融資產	(\$ 6,491)	(\$ 10,731)
處分透過損益按公允價值衡量之金融資產	8,974	7,130
取得透過其他綜合損益按公允價值衡量之金融 資產-非流動	-	(28,800)
取得按攤銷後成本衡量之金融資產	(77,709)	(4,994)
處分按攤銷後成本衡量之金融資產	32,991	-
處分待出售非流動資產	-	8,938
取得不動產、廠房及設備	(350,427)	(36,662)
處分不動產、廠房及設備	4,401	785
取得無形資產	(1,303)	(62)
預付軟體費	(5,714)	-
存出保證金增加	(7,404)	(815)
收取政府補助款	10,180	-
投資活動之淨現金流出	(392,502)	(65,211)
籌資活動之現金流量		
短期借款舉借數	1,673,908	1,764,801
短期借款償還數	(1,760,208)	(1,661,812)
應付短期票券增加	730,000	1,050,000
應付短期票券減少	(750,000)	(1,120,000)
租賃本金償還	(1,881)	(2,055)
長期借款舉借數	326,000	110,000
長期借款償還數	(72,541)	(56,984)
存入保證金增加	253	92
發放現金股利數	(51,959)	-
籌資活動之淨現金流入	93,572	84,042
匯率影響數	(5,016)	8,439
本期現金及約當現金(減少)增加數	(129,296)	174,782
期初現金及約當現金餘額	734,282	559,500
期末現金及約當現金餘額	\$ 604,986	\$ 734,282

後附合併財務報表附註為本合併財務報告之一部分，請併同參閱。

董事長：葉明洲



經理人：郭正沛



會計主管：潘立哲



弘裕企業股份有限公司及子公司
合併財務報表附註
民國110年度及109年度

單位：新台幣仟元
(除特別註明者外)

一、公司沿革

弘裕企業股份有限公司(以下簡稱「本公司」)設立於中華民國59年9月，本公司及子公司(以下統稱「本集團」)主要營業項目為各種棉毛絲織纖維織品之製造、買賣內外銷等。

二、通過財務報告之日期及程序

本合併財務報告已於民國111年3月22日經董事會通過發布。

三、新發布及修訂準則及解釋之適用

(一)已採用金融監督管理委員會(以下簡稱「金管會」)認可之新發布、修正後國際財務報導準則之影響

下表彙列金管會認可之民國110年適用之國際財務報導準則之新發布、修正及修訂之準則及解釋：

<u>新發布/修正/修訂準則及解釋</u>	<u>國際會計準則理事會 發布之生效日</u>
國際財務報導準則第4號之修正「暫時豁免適用國際財務報導準則第9號之延長」	民國110年1月1日
國際財務報導準則第9號、國際會計準則第39號、國際財務報導準則第7號、國際財務報導準則第4號及國際財務報導準則第16號之第二階段修正「利率指標變革」	民國110年1月1日
國際財務報導準則第16號之修正「2021年6月30日後之新型冠狀病毒肺炎相關租金減讓」	民國110年4月1日(註)

註：金管會允許提前於民國110年1月1日適用。

本集團經評估上述準則及解釋對本集團財務狀況與財務績效並無重大影響。

(二)尚未採用金管會認可之新發布、修正後國際財務報導準則之影響

<u>新發布/修正/修訂準則及解釋</u>	<u>國際會計準則理事會 發布之生效日</u>
國際財務報導準則第3號之修正「對觀念架構之索引」	民國111年1月1日
國際會計準則第16號之修正「不動產、廠房及設備：達到預定使用狀態前之價款」	民國111年1月1日
國際會計準則第37號之修正「虧損性合約—履行合約之成本」	民國111年1月1日
2018-2020週期之年度改善	民國111年1月1日

本集團經評估上述準則及解釋對本集團財務狀況與財務績效並無重大影響。

(三) 國際會計準則理事會已發布但尚未經金管會認可之國際財務報導準則之影響

下表彙列國際會計準則理事會已發布但尚未納入金管會認可之國際財務報導準則之新發布、修正及修訂之準則及解釋：

新發布/修正/修訂準則及解釋	國際會計準則理事會 發布之生效日
國際財務報導準則第10號及國際會計準則第28號之修正「投資者與其關聯企業或合資間之資產出售或投入」	待國際會計準則理事會決定
國際財務報導準則第17號「保險合約」	民國112年1月1日
國際財務報導準則第17號「保險合約」之修正	民國112年1月1日
國際財務報導準則第17號之修正「初次適用國際財務報導準則第17號及國際財務報導準則第9號—比較資訊」	民國112年1月1日
國際會計準則第1號之修正「負債之流動或非流動分類」	民國112年1月1日
國際會計準則第1號之修正「會計政策之揭露」	民國112年1月1日
國際會計準則第8號之修正「會計估計之定義」	民國112年1月1日
國際會計準則第12號之修正「與單一交易所產生之資產及負債有關之遞延所得稅」	民國112年1月1日

本集團經評估上述準則及解釋對本集團財務狀況與財務績效並無重大影響。

四、重大會計政策之彙總說明

編制本合併財務報告所採用之主要會計政策說明如下。除另有說明外，此等政策在所有報導期間一致地適用。

(一) 遵循聲明

本合併財務報告係依據證券發行人財務報告編製準則與金管會認可之國際財務報導準則、國際會計準則、解釋及解釋公告(以下簡稱 IFRSs)編制。

(二) 編製基礎

1. 除下列重要項目外，本合併財務報告係按歷史成本編製：

- (1) 按公允價值衡量之透過損益按公允價值衡量之金融資產及負債(包括衍生工具)。
- (2) 按公允價值衡量之透過其他綜合損益按公允價值衡量之金融資產。
- (3) 按退休基金資產減除確定福利義務現值之淨額認列之確定福利負債。

2. 編製符合 IFRSs 之財務報告需要使用一些重要會計估計，在應用本集團的會計政策過程中亦需要管理階層運用其判斷，涉及高度判斷或複雜性之項目，或涉及合併財務報告之重大假設及估計之項目，請詳附註五說明。

(三) 合併基礎

1. 合併報告編製原則

- (1) 本集團將所有子公司納入合併財務報告編製之個體。子公司指本集團控制之個體(包括結構型個體)，當本集團暴露於來自對該個體之參與之變動報酬或對該等變動報酬享有權利，且透過對該個體之權力有能力影響該等報酬時，本集團即控制該個體。子公司自本集團取得控制之日起納入合併財務報告，於喪失控制之日起終止合併。
- (2) 集團內公司間之交易、餘額及未實現損益業已銷除。子公司之會計政策已作必要之調整，與本集團採用之政策一致。
- (3) 損益及其他綜合損益各組成部分歸屬於母公司業主及非控制權益；綜合損益總額亦歸屬於母公司業主及非控制權益，即使因而導致非控制權益發生虧損餘額。
- (4) 對子公司持股之變動若未導致喪失控制(與非控制權益之交易)，係作為權益交易處理，亦即視為與業主間進行之交易。非控制權益之調整金額與所支付或收取對價之公允價值間之差額係直接認列於權益。
- (5) 當集團喪失對子公司之控制，對前子公司之剩餘投資係按公允價值重新衡量，並作為原始認列金融資產之公允價值或原始認列投資關聯企業或合資之成本，公允價值與帳面金額之差額認列為當期損益。對於先前認列於其他綜合損益與該子公司有關之所有金額，其會計處理與本集團若直接處分相關資產或負債之基礎相同，亦即如先前認列為其他綜合損益之利益或損失，於處分相關資產或負債時將被重分類為損益，則當喪失對子公司之控制時，將該利益或損失自權益重分類為損益。

2. 列入合併財務報告之子公司：

名稱	名稱	業務性質	所持股權百分比		說明
			110年12月31日	109年12月31日	
本公司	HONGYU HOLDINGS L. L. C.	轉投資	100%	100%	
本公司	穩發綜合開發有限公司	專業投資	100%	100%	
本公司	裕展新創股份有限公司	高檔織面料的織染及後整理加工	86.67%	83.33%	註1
本公司	九江德裕紡織科技有限公司	高檔織面料的織染及後整理加工	100%	100%	註2
HONGYU HOLDINGS L. L. C.	弘裕紡織(浙江)有限公司	製造及販賣絲纖維製品及後整理加工	100%	100%	
穩發綜合開發有限公司	女媧企業股份有限公司	委外加工成布後銷售	70%	70%	

註 1：本集團因整體營運發展需要：

- (1) 民國 109 年 4 月 2 日裕展新創股份有限公司經董事會決議辦理減資彌補虧損 60,000 仟元，致本公司投資金額減少 48,000 仟元。
- (2) 民國 109 年 5 月 7 日及民國 109 年 5 月 8 日分別經本公司及裕展新創股份有限公司董事會決議辦理現金增資 30,000 仟元，本公司未按持股比認購 28,000 仟元，致持股比上升至 83.33%，減少保留盈餘 1,152 仟元。
- (3) 民國 110 年 3 月 29 日及民國 110 年 5 月 12 日分別經裕展新創股份有限公司及本公司董事會決議辦理現金增資 30,000 仟元，本公司未按持股比例認購 30,000 仟元，致持股比例上升為 86.67%，減少保留盈餘 1,903 仟元。

註 2：本公司因整體營運發展需要：

- (1) 民國 109 年 6 月 3 日匯出投資款計人民幣 20,000 仟元(依交易當下匯率換算新台幣為 84,380 仟元)投資九江德裕紡織科技有限公司。
- (2) 民國 110 年 5 月 6 日、民國 110 年 8 月 26 日、民國 110 年 11 月 15 日、民國 110 年 11 月 26 日分別匯出投資款計人民幣 15,880 仟元、人民幣 14,120 仟元、人民幣 10,000 仟元及人民幣 10,000 仟元(依交易當下匯率換算新台幣為 68,840 仟元、61,238 仟元、43,790 仟元及 43,730 仟元)投資九江德裕紡織科技有限公司。
- (3) 截至民國 110 年 12 月 31 日累計投資金額為人民幣 95,000 仟元。

3. 未列入合併財務報告之子公司

無此情形。

4. 子公司會計期間不同之調整及處理方式

無此情形。

5. 重大限制

無此情形。

6. 對本集團具重大性之非控制權益之子公司

無此情形。

(四) 外幣換算

本集團內每一個體之財務報告所列之項目，均係以該個體營運所處主要經濟環境之貨幣（即功能性貨幣）衡量。本合併財務報告係以本公司之功能性貨幣「新台幣」作為表達貨幣列報。

1. 外幣交易及餘額

- (1) 外幣交易採用交易日或衡量日之即期匯率換算為功能性貨幣，換算此等交易產生之換算差額認列為當期損益。
- (2) 外幣貨幣性資產及負債餘額，按資產負債表日之即期匯率評價調整，

因調整而產生之換算差額認列為當期損益。

- (3) 外幣非貨幣性資產及負債餘額，屬透過損益按公允價值衡量者，按資產負債表日之即期匯率評價調整，因調整而產生之兌換差額認列為當期損益；屬透過綜合損益按公允價值衡量者，按資產負債表日之即期匯率評價調整，因調整而產生之兌換差額認列於其他綜合損益項目；屬非按公允價值衡量者，則按初始交易日之歷史匯率衡量。
- (4) 所有兌換損益在綜合損益表之「其他利益及損失」列報。

2. 國外營運機構之換算

- (1) 功能性貨幣與表達貨幣不同之所有集團個體、關聯企業及聯合協議，其經營結果和財務狀況以下列方式換算為表達貨幣：
 - A. 表達於每一資產負債表之資產及負債係以該資產負債表日之收盤匯率換算；
 - B. 表達於每一綜合損益表之收益及費損係以當期平均匯率換算；及
 - C. 所有因換算而產生之兌換差額認列為其他綜合損益。
- (2) 國外營運機構之淨投資之換算差額認列為其他綜合損益。
- (3) 當部分處分或出售國外營運機構為關聯企業或聯合協議時，將於其他綜合損益項下之兌換差額按比例重分類於當期損益作為出售利益或損失之一部分。

(五) 資產負債區分流動及非流動之分類標準

1. 資產符合下列條件之一者，分類為流動資產：

- (1) 預期將於正常營業週期中實現該資產，或意圖將其出售或消耗者。
- (2) 主要為交易目的而持有者。
- (3) 預期於資產負債表日後十二個月內實現者。
- (4) 現金或約當現金，但於資產負債表日後至少十二個月交換或用以清償負債受到限制者除外。

本集團將所有不符合上述條件之資產分類為非流動。

2. 負債符合下列條件之一者，分類為流動負債：

- (1) 預期將於正常營業週期中清償者。
- (2) 主要為交易目的而持有者。
- (3) 預期於資產負債表日後十二個月內到期清償者。
- (4) 不能無條件將清償期限遞延至資產負債表日後至少十二個月者。負債之條款，可能依交易對方之選擇，以發行權益工具而導致清償者，不影響其分類。

本集團將所有不符合上述條件之負債分類為非流動。

(六) 約當現金

約當現金係指短期並具高度流動性之投資，該投資可隨時轉換成定額現金且價值變動之風險甚小。定期存款符合前述定義且其持有目的係為滿足營運上之短期現金承諾者，分類為約當現金。

(七) 透過損益按公允價值衡量之金融資產

1. 係指非屬按攤銷後成本衡量或透過其他綜合損益按公允價值衡量之金融

資產。

2. 本集團對於符合慣例交易之透過損益按公允價值衡量之金融資產係採用交易日會計。
3. 本集團於原始認列時按公允價值衡量，相關交易成本認列於損益，後續按公允價值衡量，其利益或損失認列於損益。
4. 當收取股利之權利確立，與股利有關之經濟效益很有可能流入，及股利金額能可靠衡量時，本集團於損益認列股利收入。

(八) 按攤銷後成本衡量之金融資產

1. 係指同時符合下列條件者：

- (1) 在以收取合約現金流量為目的之經營模式下持有該金融資產。
- (2) 該金融資產之合約條款產生特定日期之現金流量，完全為支付本金及流通在外本金金額之利息。

2. 本集團對於符合交易慣例之按攤銷後成本衡量之金融資產係採用交易日會計。
3. 本集團持有不符合約當現金之定期存款，因持有期間短，折現之影響不重大，係以投資金額衡量。

(九) 透過其他綜合損益按公允價值衡量之金融資產

1. 係指原始認列時作一不可撤銷之選擇，將非持有供交易之權益工具投資的公允價值變動列報於其他綜合損益；或同時符合下列條件之債務工具投資：

- (1) 在以收取合約現金流量及出售為目的之經營模式下持有該金融資產。
- (2) 該金融資產之合約條款產生特定日期之現金流量，完全為支付本金及流通在外本金金額之利息。

2. 本集團對於符合交易慣例之透過其他綜合損益按公允價值衡量之金融資產係採用交易日會計。
3. 本集團於原始認列時按其公允價值加計交易成本衡量，後續按公允價值衡量：

屬權益工具之公允價值變動認列於其他綜合損益，於除列時，先前認列於其他綜合損益之累積利益或損失後續不得重分類至損益，轉列至保留盈餘項下。當收取股利之權利確立，與股利有關之經濟效益很有可能流入，及股利金額能可靠衡量時，本集團於損益認列股利收入。

(十) 應收帳款及票據

1. 係指依合約約定，已具無條件收取因移轉商品或勞務所換得對價金額權利之帳款及票據。
2. 屬未付息之短期應收帳款及票據，因折現之影響不大，本集團係以原始發票金額衡量。

(十一) 金融資產減損

本集團於每一資產負債表日，就按攤銷後成本衡量之金融資產，考量所有合理且可佐證之資訊(包括前瞻性者)後，對自原始認列後信用風險並未顯著增加者，按12個月預期信用損失金額衡量備抵損失；對自原始認列後信用風險已顯著增加者，按存續期間預期信用損失金額衡量備抵損失；就不包含重大財務組成部分之應收帳款，按存續期間預期信用損失金額衡量備抵損失。

(十二) 金融資產之除列

當本集團對收取來自金融資產現金流量之合約權利失效時，將除列金融資產。

(十三) 出租人之租賃交易-營業租賃

營業租賃之租賃收益扣除給予承租人之任何誘因；於租賃期間內按直線法攤銷認列為當期損益。

(十四) 存貨

存貨採永續盤存制，成本結轉按加權平均法計算，固定製造費用按生產設備之正常產能分攤，未分攤固定製造費用於發生當期認列為銷貨成本。期末存貨採成本與淨變現價值孰低衡量，比較成本與淨變現價值孰低時，採逐項比較法，淨變現價值係指在正常營業過程中之估計售價減除至完工尚需投入之估計成本及銷售費用後之餘額。

(十五) 採用權益法之投資—關聯企業

1. 關聯企業指所有本集團對其有重大影響而無控制之個體，一般係直接或間接持有其20%以上表決權之股份。本集團對關聯企業之投資採用權益法處理，取得時依成本認列。
2. 本集團對關聯企業取得後之損益份額認列為當期損益，對其取得後之其他綜合損益份額則認列為其他綜合損益。如本集團對任一關聯企業之損失份額等於或超過其在該關聯企業之權益(包括任何其他無擔保之應收款)，本集團不認列進一步之損失，除非本集團對該關聯企業發生法定義務、推定義務或已代其支付款項。
3. 當關聯企業發生非損益及其他綜合損益之權益變動且不影響對關聯企業之持股比例時，本集團將歸屬於本集團可享有關聯企業份額下之權益變動按持股比例認列為「資本公積」。
4. 本集團與關聯企業間交易所產生之未實現損益業已依其對關聯企業之權益比例銷除；除非證據顯示該交易所轉讓之資產已減損，否則未實現損失亦予以銷除。關聯企業之會計政策已作必要之調整，與本集團採用之政策一致。
5. 當集團處分關聯企業時，如喪失對該關聯企業之重大影響，對於先前認列於其他綜合損益與該關聯企業有關之所有金額，其會計處理與本集團若直接處分相關資產或負債之基礎相同，亦即如先前認列為其他綜

合損益之利益或損失，於處分相關資產或負債時將被重分類為損益，則當喪失對關聯企業之重大影響時，將該利益或損失自權益重分類為損益。如仍對該關聯企業有重大影響，僅按比例將先前在其他綜合損益中認列之金額依上述方式轉出。

(十六) 不動產、廠房及設備

1. 不動產、廠房及設備係以取得成本為入帳基礎，並將購建期間之有關利息資本化。
2. 後續成本只有在與該項目有關之未來經濟效益很有可能流入本集團，且該項目之成本能可靠衡量時，才包括在資產之帳面金額或認列為一項單獨資產。被重置部分之帳面金額應除列。所有其他維修費用於發生時認列為當期損益。
3. 不動產、廠房及設備之後續衡量採成本模式，除土地不提折舊外，其他按估計耐用年限以直線法計提折舊。不動產、廠房及設備各項組成若屬重大，則單獨提列折舊。
4. 本集團於每一財務年度結束對各項資產之殘值、耐用年限及折舊方法進行檢視，若殘值及耐用年限之預期值與先前之估計不同時，或資產所含之未來經濟效益之預期消耗型態已有重大變動，則自變動發生日起依國際會計準則第 8 號「會計政策、會計估計變動及錯誤」之會計估計變動規定處理。各項資產之耐用年限如下：

房屋及建築	2 年 ~ 50 年
機器設備	2 年 ~ 20 年
運輸設備	2 年 ~ 10 年
辦公設備	3 年 ~ 10 年
其他資產	2 年 ~ 20 年

(十七) 承租人之租賃交易－使用權資產/租賃負債

1. 租賃資產於可供本集團使用之日認列為使用權資產及租賃負債。當租賃合約係屬短期租賃或低價值標的資產之租賃時，將租賃給付採直線法於租賃期間認列為費用。
2. 租賃負債於租賃開始日將尚未支付之租賃給付按本集團增額借款利率折現後之現值認列，租賃給付包括固定給付，減除可收取之任何租賃誘因。
後續採利息法按攤銷後成本法衡量，於租賃期間提列利息費用。當非屬合約修改造成租賃期間或租賃給付變動時，將重評估租賃負債，並將再衡量數調整使用權資產。
3. 使用權資產於租賃開始日按成本認列，成本包括：
 - (1) 租賃負債之原始衡量金額；
 - (2) 於開始日或之前支付之任何租賃給付；
 - (3) 發生之任何原始直接成本；及

後續採成本模式衡量，於使用權資產之耐用年限屆滿時或租賃期間屆滿時兩者之較早者，提列折舊費用。當租賃負債重評估時，使用權資產將調整租賃負債之任何再衡量數。

4. 對減少租賃範圍之租賃修改，承租人將減少使用權資產之帳面金額以反映租賃部分或全面之終止，並將其與租賃負債再衡量金額間之差額認列於損益中。

(十八) 無形資產

1. 電腦軟體以取得成本認列，依直線法按估計耐用年限 2~5 年攤銷。
2. 排汙權以取得成本認列，依直線法按可使用年限 20 年攤銷。

(十九) 非金融資產減損

本集團於資產負債表日針對有減損跡象之資產，估計其可回收金額，當可回收金額低於其帳面價值時，則認列減損損失。可回收金額係指一項資產之公允價值減處分成本或其使用價值，兩者較高者。當以前年度已認列資產減損之情況不存在或減少時，則迴轉減損損失，惟迴轉減損損失而增加之資產帳面金額，不超過該資產若未認列減損損失情況下減除折舊或攤銷後之帳面金額。

(二十) 借款

係指向銀行借入之長、短期款項。本集團於原始認列時按其公允價值減除交易成本衡量，後續就減除交易成本後之價款與贖回價值之任何差額，採有效利息法按攤銷程序於流通期間內認列利息費用於損益。

(二十一) 應付帳款及票據

1. 係指因賒購原物料、商品或勞務所發生之債務及因營業與非因營業而發生之應付票據。
2. 屬未付息之短期應付帳款及票據，因折現之影響不大，本集團係以原始發票金額衡量。

當本公司對收取來自金融資產現金流量之合約權力失效時，將除列金融資產。

(二十二) 金融負債之除列

本公司於合約所載之義務履行、取消或到期時時，除列金融負債。

(二十三) 金融資產及負債之互抵

當有法律上可執行之權利將所認列之金融資產及負債金額抵銷，且意圖以淨額基礎交割或同時實現資產及清償負債時，始可將金融資產及金融負債互抵，並於資產負債表中以淨額表達。

(二十四) 員工福利

1. 短期員工福利

短期員工福利係以預期支付之非折現金額衡量，並於相關服務提供時認列為費用。

2. 退休金

(1) 確定提撥計畫

對於確定提撥計畫，係依權責發生基礎將應提撥之退休基金數額認列為當期之退休金成本。預付提撥金於可退還現金或減少未來給付之範圍內認列為資產。

(2) 確定福利計畫

A. 確定福利計畫下之淨義務係以員工當期或過去服務所賺得之未來福利金額折現計算，並以資產負債表日之確定福利義務現值減除計畫資產之公允價值。確定福利淨義務每年由精算師採用預計單位福利法計算，折現率則參考資產負債表日與確定福利計畫之貨幣及期間一致之政府公債（於資產負債表日）之市場殖利率。

B. 確定福利計畫產生之再衡量數於發生當期認列於其他綜合損益，並表達於保留盈餘。

C. 前期服務成本之相關費用立即認列為損益。

3. 離職福利

離職福利係於正常退休日前終止對員工之聘僱或當員工決定接受公司之福利邀約以換取聘僱之終止而提供之福利。本集團係於不再能撤銷離職福利之要約或於認列相關重組成本之孰早者時認列費用。不預期在資產負債表日後 12 個月全部清償之福利應予以折現。

4. 員工酬勞及董監酬勞

員工酬勞及董監酬勞係於具法律或推定義務且金額可合理估計時，認列為費用及負債。嗣後董事會決議實際配發金額與估列金額有差異時，則按會計估計變動處理。另以股票發放員工酬勞者，計算股數之基礎為董事會決議日前一日收盤價。

(二十五) 所得稅

1. 所得稅費用包含當期及遞延所得稅。除與列入其他綜合損益或直接列入權益之項目有關之所得稅分別列入其他綜合損益或直接列入權益外，所得稅係認列於損益。
2. 本集團依據營運及產生應課稅所得之所在國家在資產負債表日已立法之稅率計算當期所得稅。管理階層就適用所得稅相關法規定期評估所得稅申報之狀況，並在適用情況下根據預期須向稅捐機關支付之稅款估列所得稅負債。未分配盈餘依所得稅法加徵所得稅，嗣盈餘產生年度之次年度於股東會通過盈餘分派案後，始就實際盈餘之分派情形，認列未分配盈餘所得稅費用。

3. 遞延所得稅採用資產負債表法，按資產及負債之課稅基礎與其於合併資產負債表之帳面金額所產生之暫時性差異認列。若遞延所得稅源自於交易（不包括企業合併）中對資產或負債之原始認列，且在交易當時未影響會計利潤或課稅所得（課稅損失），則不予認列。若投資子公司產生之暫時性差異，本集團可以控制暫時性差異迴轉之時點，且暫時性差異很有可能於可預見之未來不會迴轉者則不予認列。遞延所得稅採用在資產負債表日於有關之遞延所得稅資產實現或遞延所得稅負債清償時預期適用之稅率為準。
4. 遞延所得稅資產於暫時性差異很有可能用以抵減未來應課稅所得之範圍內認列，並於每一資產負債表日重評估未認列及已認列之遞延所得稅資產。
5. 當有法定執行權將所認列之當期所得稅資產及負債金額互抵且有意圖以淨額基礎清償或同時實現資產及清償負債時，始將當期所得稅資產及當期所得稅負債互抵；當有法定執行權將當期所得稅資產及當期所得稅負債互抵，且遞延所得稅資產及負債由同一稅捐機關課徵所得稅之同一納稅主體意圖以淨額基礎清償或同時實現資產及清償負債時，始將遞延所得稅資產及負債互抵。

(二十六) 股本

普通股分類為權益。直接歸屬於發行新股或認股權之增額成本以扣除所得稅後之淨額於權益中列為價款減項。

(二十七) 股利分配

分派予本公司股東之股利於本公司股東會決議分派股利時於財務報表認列，分派現金股利認列為負債。

(二十八) 收入認列

商品銷貨

1. 本集團主要營業項目為各種棉毛絲織纖維織品之製造、印染及加工內外銷等，於產品之控制移轉予客戶時認列收入，即當產品被交付予客戶，客戶對於產品銷售之通路及價格具有裁量權，且本集團並無尚未履行之履約義務可能影響客戶接受該產品時。當產品被運送至指定地點，陳舊過時及滅失之風險已移轉予客戶，且客戶依據銷售合約接受產品，或有客觀證據證明所有接受標準皆已滿足時，商品交付方屬發生。
2. 銷售收入以合約價格扣除估計銷貨折讓之淨額認列。銷貨交易之收款條件通常為出貨日後 30~120 天到期，因移轉所承諾之商品或服務予客戶與客戶付款間之時間間隔未有超過一年者，因此本集團並未調整交易價格以反映貨幣時間價值。
3. 本集團銷售合約中含有預收客戶貨款之條款，此合約負債於該產品控制移轉予客戶時認列收入。

(二十九) 政府補助

政府補助於可合理確信企業將遵循政府補助所附加之條件，且將可收到該項補助時，按公允價值認列。若政府補助之性質係補償本集團發生之費用，則在相關費用發生期間依有系統之基礎將政府補助認列為當期損益。

(三十) 企業合併

1. 本集團採用收購法進行企業合併。合併對價根據所移轉之資產、所產生或承擔之負債及所發行之權益工具之公允價值計算，所移轉之對價包括或有對價約定所產生之任何資產和負債之公允價值。與收購有關之成本於發生時認列為費用。企業合併中所取得可辨認之資產及所承擔之負債，按收購日之公允價值衡量。本集團以個別收購交易為基準，非控制權益之組成部分屬現時所有權權益且其持有者有權於清算發生時按比例份額享有企業淨資產者，選擇按收購日公允價值或按非控制權益占被收購者可辨認淨資產之比例衡量；非控制權益之所有其他組成部分則按收購日公允價值衡量。
2. 移轉對價、被收購者非控制權益，及先前已持有被收購者之權益之公允價值總額，若超過所取得可辨認資產及承擔之負債之公允價值，於收購日認列為商譽；所取得可辨認資產及承擔之負債之公允價值，若超過移轉對價、被收購者非控制權益，及先前已持有被收購者之權益之公允價值總額，該差額於收購日認列為當期損益。

(三十一) 營運部門

本集團營運部門資訊與提供給主要營運決策者之內部管理報告採一致之方式報導。主要營運決策者負責分配資源予營運部門並評估其績效。

五、重大會計判斷、估計及假設不確定性之主要來源

本集團編製本合併財務報告時，管理階層已運用其判斷以決定所採用之會計政策，並依據資產負債表日當時之情況對於未來事件之合理預期以作出會計估計及假設。所作出之重大會計估計與假設可能與實際結果存有差異，將考量歷史經驗及其他因子持續評估及調整。該等估計及假設具有導致資產及負債帳面金額於下個財務年度重大調整之風險。請詳下列對重大會計判斷、估計與假設不確定性之說明：

存貨之評價

由於存貨須以成本與淨變現價值孰低者計價，故本集團必須運用判斷及估計決定資產負債表日存貨之淨變現價值。本集團評估資產負債表日存貨係依正常損耗、過時陳舊或無市場銷售價值之金額，並將存貨成本沖減至淨變現價值。此存貨評價主要係依未來特定期間內之產品需求為估計基礎，故可能產生重大變動。

民國 110 年 12 月 31 日，本集團存貨之帳面金額為 931,683 仟元。

六、重要會計項目之說明

(一)現金及約當現金

	110年12月31日	109年12月31日
庫存現金及週轉金	\$ 3,117	\$ 2,813
支票存款及活期存款	462,405	600,002
定期存款	139,464	131,467
合計	<u>\$ 604,986</u>	<u>\$ 734,282</u>
利率區間：		
定期存款	<u>1.60%~2.40%</u>	<u>2.30%~2.67%</u>

1. 本集團往來之金融機構信用品質良好，且本集團與多家金融機構往來以分散信用風險，預期發生違約之可能性甚低。
2. 本集團將原始到期日超過三個月之定期存款與受限制且非滿足短期現金承諾之定期存款列報於「按攤銷後成本衡量之金融資產」，民國110年及109年12月31日之金額分別為69,971仟元及25,334仟元，請詳附註六(三)。

(二)透過損益按公允價值衡量之金融資產-流動

項	目	110年12月31日	109年12月31日
流動項目：			
強制透過損益按公允價值衡量			
之金融資產			
上市櫃公司股票	\$	13,033	\$ 13,711
評價調整		471	(1,418)
小計	<u>\$</u>	<u>13,504</u>	<u>\$ 12,293</u>

1. 透過損益按公允價值衡量之金融資產-流動認列於損益之明細如下：

	110年度	109年度
強制透過損益按公允價值衡		
量之金融資產淨利益	<u>\$ 1,889</u>	<u>\$ 775</u>

2. 本集團未有將透過損益按公允價值衡量之金融資產-流動提供質押之情形。

(以下空白)

(三) 按攤銷後成本衡量之金融資產

項	目	110年12月31日	109年12月31日
流動項目：			
受限制之定期存款		\$ 48,812	\$ -
三個月以上到期之定期存款		4,768	8,928
		<u>\$ 53,580</u>	<u>\$ 8,928</u>
非流動項目：			
受限制之銀行存款		<u>\$ 16,391</u>	<u>\$ 16,406</u>

1. 在不考慮所持有之擔保品或其他信用增強之情況下，最能代表本公司持有按攤銷後成本衡量之金融資產，於民國 110 年及 109 年 12 月 31 日信用風險最大之暴險金額為 69,971 仟元及 25,334 仟元。
2. 本集團提供作為質押擔保之情形請詳附註八。
3. 相關按攤銷後成本衡量之金融資產信用風險資訊請詳附註十二(二)。

(四) 應收票據及帳款

	110年12月31日	109年12月31日
應收票據	<u>\$ 194,509</u>	<u>\$ 82,512</u>
應收帳款	\$ 481,326	\$ 458,751
減：備抵損失	(<u>12,523</u>)	(<u>11,720</u>)
	<u>\$ 468,803</u>	<u>\$ 447,031</u>

1. 應收帳款之帳齡分析如下：

	110年12月31日		109年12月31日	
	應收帳款	應收票據	應收帳款	應收票據
未逾期	\$ 464,848	\$ 194,509	\$ 425,491	\$ 82,512
1-90天	10,582	-	27,664	-
91-180天	470	-	1,761	-
181天以上	5,426	-	3,835	-
	<u>\$ 481,326</u>	<u>\$ 194,509</u>	<u>\$ 458,751</u>	<u>\$ 82,512</u>

以上係以逾期天數為基準進行之帳齡分析。

2. 民國 110 年及 109 年 12 月 31 日之應收帳款及應收票據餘額均為客戶合約所產生，另於民國 109 年 1 月 1 日客戶合約之應收帳款及應收票據餘額分別為 482,000 仟元及 102,886 仟元。
3. 在不考慮所持有之擔保品或其他信用增強之情況下，最能代表本集團應收票據於民國 110 年及 109 年 12 月 31 日信用風險最大之暴險金額分別為 194,509 仟元及 82,512 仟元；最能代表本集團應收帳款於民國 110 年及 109 年 12 月 31 日信用風險最大之暴險金額分別為 468,803 仟元及 447,031 仟元。

4. 相關應收帳款及應收票據信用風險資訊請詳附註十二(二)。

(五) 存貨

		110年12月31日		
		成本	備抵呆滯 及跌價損失	帳面金額
原	料	\$ 338,550	(\$ 10,656)	\$ 327,894
物	料	3,506	-	3,506
在	製	144,518	(1,246)	143,272
製	成	557,768	(100,757)	457,011
合	計	<u>\$ 1,044,342</u>	<u>(\$ 112,659)</u>	<u>\$ 931,683</u>
		109年12月31日		
		成本	備抵呆滯 及跌價損失	帳面金額
原	料	\$ 222,893	(\$ 13,545)	\$ 209,348
物	料	2,946	-	2,946
在	製	114,538	(1,142)	113,396
製	成	690,792	(109,841)	580,951
合	計	<u>\$ 1,031,169</u>	<u>(\$ 124,528)</u>	<u>\$ 906,641</u>

本集團當期認列為費損之存貨成本：

	110年度	109年度
已出售存貨成本	\$ 3,021,126	\$ 2,480,073
存貨跌價及呆滯(迴轉利益)損失	(11,767)	4,496
未攤銷固定製造費用	6,332	2,525
存貨盤虧	4,991	1,352
下腳收入	(32,465)	(32,055)
	<u>\$ 2,988,217</u>	<u>\$ 2,456,391</u>

本集團民國 110 年度存貨迴轉利益，係因去化部分已提列損失之存貨，導致存貨淨變現價值回升。

(六) 預付款項

	110年12月31日	109年12月31日
留抵稅額	\$ 81,259	\$ 64,922
預付貨款	29,539	14,574
其他預付款項	22,685	23,617
	<u>\$ 133,483</u>	<u>\$ 103,113</u>

(七) 透過其他綜合損益按公允價值衡量之金融資產-非流動

項 目	110年12月31日	109年12月31日
非流動項目：		
權益工具		
非公開發行公司	\$ 96,423	\$ 96,423
透過其他綜合損益按公允		
價值衡量之金融資產評價		
調整	(8,290)	(16,848)
合計	<u>\$ 88,133</u>	<u>\$ 79,575</u>

1. 本集團選擇將屬策略性投資或為穩定收取股利之股票投資分類為透過其他綜合損益按公允價值衡量之金融資產，該等投資於民國 110 年及 109 年 12 月 31 日之權益工具價值分別為 88,133 仟元及 79,575 仟元。
2. 本集團於民國 109 年 10 月 5 日按持股比率 9.52%參與 GRAND AND GREAT CORPORATION LTD. 現金增資 28,800 仟元。
3. 本集團因投資策略改變，民國 108 年 12 月 31 日簽訂豪潔股權轉讓協議書，依其公允價值 8,938 仟元重分類至「待出售非流動資產」項下，於民國 109 年 1 月完成交割，累計處分損失為 3,569 仟元，自其他權益轉入未分配盈餘。
4. 透過其他綜合損益按公允價值衡量之金融資產認列於損益及綜合損益之明細如下：

	110年度	109年度
透過其他綜合損益按公允價		
值衡量之權益工具		
認列於其他綜合損益之公		
允價值變動	<u>\$ 6,385</u>	<u>(\$ 12,982)</u>
累積損失因除列轉列保留		
盈餘	<u>\$ -</u>	<u>\$ 3,569</u>
認列於損益之股利收入		
於本期期末仍持有者	<u>\$ 20</u>	<u>\$ 49</u>

5. 在不考慮所持有之擔保品或其他信用增強之情況下，最能代表本集團持有透過其他綜合損益按公允價值衡量之金融資產，於民國 110 年及 109 年 12 月 31 日信用風險最大之暴險金額分別為 88,133 仟元及 79,575 仟元。
6. 本集團未有將透過其他綜合損益按公允價值衡量之金融資產-非流動提供質押之情形。

(八) 採用權益法之投資

	110年12月31日	109年12月31日
期初餘額(即期末餘額)	<u>\$ 128</u>	<u>\$ 128</u>

本集團個別不重大關聯企業相關資訊如下：

公司名稱	主要營業 場所	持股比率		關係 之性質	衡量 方法
		110年12月31日	109年12月31日		
弘隆發開發股份有限公司(註1)	台灣	37.50%	37.50%	策略投資	權益法
弘德發展有限公司(註2)	香港	38.17%	38.17%	策略投資	權益法

註 1：民國 110 年 7 月 30 日已經經濟部核准解散登記，惟尚在辦理清算程序中。

註 2：本集團對關聯企業認列之投資損失已達採用權益法投資之帳面金額，故停止認列進一步損失之份額。

(以下空白)

(九) 不動產、廠房及設備

110年度

	期初餘額	本期新增	本期減少	本期移轉	匯率影響數	期末餘額
成本						
土地	\$ 363,610	\$ -	\$ -	\$ -	\$ -	\$ 363,610
房屋及建築	724,072	3,120	-	463	1,770	725,885
機器設備	1,138,833	71,715	(38,541)	12,128	(2,912)	1,181,223
運輸設備	28,236	5,834	(206)	168	(70)	33,962
辦公設備	14,751	498	(457)	-	(17)	14,775
其他設備	168,369	7,017	(1,676)	1,662	(322)	175,050
出租資產	38,226	-	-	-	(226)	38,000
閒置資產	3,019	-	-	-	-	3,019
未完工程/待驗設備	30,936	267,047	-	(13,899)	(128)	283,956
	<u>\$ 2,510,052</u>	<u>\$ 355,231</u>	<u>(\$ 40,880)</u>	<u>\$ 522</u>	<u>(\$ 5,445)</u>	<u>\$ 2,819,480</u>
累計折舊						
房屋及建築	(\$ 375,648)	\$ 26,642	\$ -	\$ -	\$ 901	(\$ 401,389)
機器設備	(775,817)	(64,857)	38,342	-	1,936	(800,396)
運輸設備	(21,130)	(2,971)	206	-	50	(23,845)
辦公設備	(9,761)	(977)	457	-	17	(10,264)
其他設備	(116,492)	(10,572)	1,676	-	198	(125,190)
出租資產	(19,704)	(1,823)	-	-	117	(21,410)
閒置資產	(3,019)	-	-	-	-	(3,019)
	<u>(\$ 1,321,571)</u>	<u>(\$ 107,842)</u>	<u>\$ 40,681</u>	<u>\$ -</u>	<u>\$ 3,219</u>	<u>(\$ 1,385,513)</u>
	<u>\$ 1,188,481</u>					<u>\$ 1,433,967</u>

109年度

	期初餘額	本期新增	本期減少	本期移轉	匯率影響數	期末餘額
成本						
土地	\$ 304,450	\$ -	\$ -	\$ 59,160	\$ -	\$ 363,610
房屋及建築	704,858	1,725	-	12,334	5,155	724,072
機器設備	1,112,229	10,618	(877)	8,398	8,465	1,138,833
運輸設備	29,962	597	(2,535)	5	207	28,236
辦公設備	14,948	34	(292)	-	61	14,751
其他設備	170,989	4,128	(7,969)	269	952	168,369
出租資產	37,564	-	-	-	662	38,226
閒置資產	8,650	-	(5,631)	-	-	3,019
未完工程/待驗設備	24,516	18,717	-	(12,568)	271	30,936
	<u>\$ 2,408,166</u>	<u>\$ 35,819</u>	<u>(\$ 17,304)</u>	<u>\$ 67,598</u>	<u>\$ 15,773</u>	<u>\$ 2,510,052</u>
累計折舊						
房屋及建築	(\$ 345,634)	(\$ 26,157)	\$ -	(\$ 1,463)	(\$ 2,394)	(\$ 375,648)
機器設備	(706,014)	(65,470)	821	-	(5,154)	(775,817)
運輸設備	(19,755)	(2,826)	1,576	-	(125)	(21,130)
辦公設備	(9,015)	(987)	292	-	(51)	(9,761)
其他設備	(113,153)	(10,700)	7,729	-	(368)	(116,492)
出租資產	(17,561)	(1,833)	-	-	(310)	(19,704)
閒置資產	(8,650)	-	5,631	-	-	(3,019)
	<u>(\$ 1,219,782)</u>	<u>(\$ 107,973)</u>	<u>\$ 16,049</u>	<u>(\$ 1,463)</u>	<u>(\$ 8,402)</u>	<u>(\$ 1,321,571)</u>
	<u>\$ 1,188,384</u>					<u>\$ 1,188,481</u>

1. 本期移轉係(1)預付設備款轉入(2)依集團使用狀況於民國109年度起將投資性不動產移轉至土地及房屋及建築。

2. 以不動產、廠房及設備提供擔保之資訊，請詳附註八說明。

3. 民國110年及109年度，本集團未有利息資本化。

4. 本集團出租資產主係房屋及建築。

(十)租賃交易－承租人

1. 本集團租賃之標的資產包括土地、建物及機器設備，租賃合約之期間通常介於2到46年。租賃合約是採個別協商並包含各種不同的條款及條件，除租賃之資產不得用作借貸擔保外，未有加諸其他之限制。

2. 使用權資產之帳面價值與認列之折舊費用資訊如下：

	110年12月31日	109年12月31日
	帳面金額	帳面金額
土地	\$ 66,747	\$ 69,748
房屋	1,989	604
機器設備	122	250
	<u>\$ 68,858</u>	<u>\$ 70,602</u>
	110年度	109年度
	折舊費用	折舊費用
土地	\$ 2,622	\$ 2,739
房屋	661	659
機器設備	118	176
	<u>\$ 3,401</u>	<u>\$ 3,574</u>

3. 本集團於民國110年及109年度使用權資產之增添分別為2,271仟元及3,291仟元。

4. 與租賃合約有關之損益項目資訊如下：

	110年度	109年度
<u>影響當期損益之項目</u>		
租賃負債之利息費用	\$ 32	\$ 57
屬短期租賃合約之費用	\$ 1,619	\$ 1,127
租賃修改利益	\$ 3	\$ 20

5. 本集團於民國110年及109年度租賃現金流出總額分別為3,532仟元及3,239仟元。

6. 本集團租賃負債-流動及非流動餘額如下：

	110年12月31日	109年12月31日
租賃負債-流動	\$ 1,587	\$ 1,886
租賃負債-非流動	\$ 3,298	\$ 2,847

(十一) 投資性不動產

	109年度					
	期初餘額	本期新增	本期減少	本期移轉	匯率影響數	期末餘額
成本						
土地	\$ 59,160	\$ -	\$ -	(\$ 59,160)	\$ -	\$ -
房屋及建築	<u>6,200</u>	<u>-</u>	<u>-</u>	<u>(6,200)</u>	<u>-</u>	<u>-</u>
	<u>\$ 65,360</u>	<u>\$ -</u>	<u>\$ -</u>	<u>(\$ 65,360)</u>	<u>\$ -</u>	<u>\$ -</u>
累計折舊						
房屋及建築	(<u>1,463</u>)	<u>\$ -</u>	<u>\$ -</u>	<u>\$ 1,463</u>	<u>\$ -</u>	<u>-</u>
	<u>\$ 63,897</u>					<u>\$ -</u>

本集團持有之投資性不動產因轉供自用，故於民國 109 年起移轉至不動產、廠房及設備為 63,897 仟元。

(十二) 其他非流動資產

	110年12月31日	109年12月31日
存出保證金	\$ 18,663	\$ 11,259
預付工程及設備款	10,340	6,581
預付軟體費	5,714	-
其他非流動資產－其他	<u>10,300</u>	<u>8,548</u>
	<u>\$ 45,017</u>	<u>\$ 26,388</u>

(十三) 短期借款

借款性質	110年12月31日	109年12月31日
信用借款(註)	\$ 470,037	\$ 433,562
擔保借款(註)	10,798	112,379
購料借款	<u>11,044</u>	<u>16,289</u>
	<u>\$ 491,879</u>	<u>\$ 562,230</u>
金融機構借款利率區間	<u>0.88%~1.83%</u>	<u>0.88%~1.75%</u>

擔保借款之擔保品請詳附註八之說明。

註：裕展新創股份有限公司民國 110 年 12 月 31 日之短期借款 3,000 仟元，係由財團法人中小企業信用保證基金為保證人，並無實質擔保品，並按其保證辦法規定之成數區分借款性質，7 成為擔保借款 2,100 仟元，3 成為信用借款 900 仟元。

(十四) 應付短期票券

	110年12月31日	109年12月31日
應付商業本票	\$ 160,000	\$ 180,000
減：應付商業本票折價	(278)	(118)
	<u>\$ 159,722</u>	<u>\$ 179,882</u>
利率區間	<u>1.03%~1.11%</u>	<u>1.07%~1.14%</u>

上述應付商業本票係由大慶票券金融股份有限公司、中華票券金融股份有限公司、國際票券金融股份有限公司、兆豐票券金融股份有限公司、大中票券金融股份有限公司及萬通票券金融公司保證發行。

(十五) 其他應付款

	110年12月31日	109年12月31日
應付薪資	\$ 94,045	\$ 82,137
應付加工費	40,127	43,625
應付維修費	14,411	13,992
應付工程及設備款	12,383	3,298
應付水電費	9,837	11,268
其他	54,163	58,135
	<u>\$ 224,966</u>	<u>\$ 212,455</u>

(十六) 長期借款

借款性質	借款期間	110年12月31日
擔保借款(註)	自108年8月13日至113年8月13日，並按月付息，另自110年11月13日開始按12期償還本金	\$ 183,333
	自108年11月20日至115年11月20日，並按月付息，另自108年12月20日開始按84期償還本金	105,357
	自109年10月13日至114年10月13日，並按月付息，另自112年1月13日開始按12期償還本金	150,000
	自110年5月20日至117年5月20日，並按月付息，另自110年6月20日開始按84期償還本金	183,333
	自110年11月25日至115年11月25日，並按月付息，另自111年12月25日開始按48期償還本金	12,800
	自110年11月25日至115年11月25日，並按月付息，另自111年12月25日開始按48期償還本金	3,200
信用借款(註)		<u>\$ 638,023</u>
減：一年內到期之長期借款		(117,000)
		<u>\$ 521,023</u>
利率區間		<u>1.20%~1.60%</u>

註：裕展新創股份有限公司民國110年12月31日之長期借款16,000仟元係由財團法人中小企業信用保證基金為保證人，並無實質擔保品，並按其保證辦法規定之成數區分借款性質，8成為擔保借款12,800仟元，2成為信用借款3,200仟元。

借款性質	借款期間	109年12月31日
信用借款	自105年4月15日至110年4月15日，並按月付息，另自108年4月15日開始按9期償還本金	\$ 17,778
擔保借款	自108年8月13日至113年8月13日，並按月付息，另自110年11月13日開始按12期償還本金	200,000
	自108年11月20日至115年11月20日，並按月付息，另自108年12月20日開始按84期償還本金	126,786
	自109年10月13日至114年10月13日，並按月付息，另自112年1月13日開始按12期償還本金	40,000
		<u>\$ 384,564</u>
減：一年內到期之長期借款		<u>(55,873)</u>
		<u>\$ 328,691</u>
利率區間		<u>1.05%~1.24%</u>

(十七) 退休金

1. (1) 本公司依據「勞動基準法」之規定，訂有確定福利之退休辦法，適用於民國94年7月1日實施「勞工退休金條例」前所有正式員工之服務年資，以及於實施「勞工退休金條例」後選擇繼續適用勞動基準法員工之後續服務年資。員工符合退休條件者，退休金之支付係根據服務年資及退休前6個月之平均薪資計算，15年以內(含)的服務年資每滿一年給予兩個基數，超過15年之服務年資每滿一年給予一個基數，惟累積最高以45個基數為限。本公司按月就薪資總額2%提撥退休基金，以勞工退休準備金監督委員會之名義專戶儲存於台灣銀行。另本公司於每年年度終了前，估算前項勞工退休準備金專戶餘額，若該餘額不足給付次一年度內預估符合退休條件之勞工依前述計算之退休金數額，本公司將於次年度三月底前一次提撥其差額。

(2) 資產負債表認列之金額如下：

	110年12月31日	109年12月31日
確定福利義務現值	\$ 49,674	\$ 48,403
計畫資產公允價值	<u>(31,705)</u>	<u>(30,349)</u>
淨確定福利負債	<u>\$ 17,969</u>	<u>\$ 18,054</u>

(3) 淨確定福利負債之變動如下：

	確定福利義務現值	計畫資產公允價值	淨確定福利負債
110年			
1月1日餘額	\$ 48,403	(\$ 30,349)	\$ 18,054
當期服務成本	282	-	282
利息費用(收入)	363	(240)	123
	<u>49,048</u>	<u>(30,589)</u>	<u>18,459</u>
再衡量數：			
計畫資產報酬(不包括包含於利息收入或費用之金額)	-	(285)	(285)
財務假設變動影響數	965	-	965
經驗調整	-	-	-
	<u>965</u>	<u>(285)</u>	<u>680</u>
提撥退休基金	-	(1,170)	(1,170)
支付退休金	(339)	339	-
12月31日餘額	<u>\$ 49,674</u>	<u>(\$ 31,705)</u>	<u>\$ 17,969</u>
	確定福利義務現值	計畫資產公允價值	淨確定福利負債
109年			
1月1日餘額	\$ 42,340	(\$ 26,403)	\$ 15,937
當期服務成本	269	-	269
利息費用(收入)	423	(280)	143
	<u>43,032</u>	<u>(26,683)</u>	<u>16,349</u>
再衡量數：			
計畫資產報酬(不包括包含於利息收入或費用之金額)	-	(744)	(744)
財務假設變動影響數	1,061	-	1,061
經驗調整	4,608	-	4,608
	<u>5,669</u>	<u>(744)</u>	<u>4,925</u>
提撥退休基金	-	(3,220)	(3,220)
支付退休金	(298)	298	-
12月31日餘額	<u>\$ 48,403</u>	<u>(\$ 30,349)</u>	<u>\$ 18,054</u>

(4) 本公司之確定福利退休計畫基金資產，係由臺灣銀行按該基金年度投資運用計畫所定委託經營項目之比例及金額範圍內，依勞工退休基金收支保管及運用辦法第六條之項目（即存放國內外之金融機構，投資國內外上市、上櫃或私募之權益證券及投資國內外不動產之證券化商品等）辦理委託經營，相關運用情形係由勞工退休基金監理會進行監督。該基金之運用，其每年決算分配之最低收益，不

得低於依當地銀行二年定期存款利率計算之收益，若有不足，則經主管機關核准後由國庫補足。因本公司無權參與該基金之運作及管理，故無法依國際會計準則第 19 號第 142 段規定揭露計劃資產公允價值之分類。民國 110 年及 109 年 12 月 31 日構成該基金總資產之公允價值，請詳政府公告之各年度之勞工退休基金運用報告。

(5)有關退休金之精算假設彙總如下：

	<u>110年度</u>	<u>109年度</u>
折現率	<u>0.50%</u>	<u>0.75%</u>
未來薪資增加率	<u>2.00%</u>	<u>2.00%</u>

民國 110 年及 109 年度對於未來死亡率之假設係按照台灣壽險業第二回年金保險生命表估計。

因採用之主要精算假設變動而影響之確定福利義務現值分析如下：

	<u>折現率</u>		<u>未來薪資增加率</u>	
	<u>增加0.25%</u>	<u>減少0.25%</u>	<u>增加1%</u>	<u>減少1%</u>
110年12月31日				
對確定福利義務現值之影響	(\$ <u>964</u>)	<u>\$ 998</u>	<u>\$ 4,239</u>	(<u>\$ 3,756</u>)

	<u>折現率</u>		<u>未來薪資增加率</u>	
	<u>增加0.25%</u>	<u>減少0.25%</u>	<u>增加1%</u>	<u>減少1%</u>
109年12月31日				
對確定福利義務現值之影響	(\$ <u>1,061</u>)	<u>\$ 1,100</u>	<u>\$ 4,544</u>	(<u>\$ 4,014</u>)

上述之敏感度分析係基於其他假設不變的情況下分析單一假設變動之影響。實務上許多假設的變動則可能是連動的。敏感度分析係與計算資產負債表之淨退休金負債所採用的方法一致。

本期編製敏感度分析所使用之方法與假設與前期相同。

(6)本公司於民國 111 年度預計支付予退休計畫之提撥金為 975 仟元。

(7)截至民國 110 年 12 月 31 日，該退休計畫之加權平均存續期間為 11 年。

- 2.(1)自民國 94 年 7 月 1 日起，本公司依據「勞工退休金條例」，訂有確定提撥之退休辦法，適用於本國籍之員工。本公司就員工選擇適用「勞工退休金條例」所定之勞工退休金制度部分，每月按薪資之 6% 提繳勞工退休金至勞保局員工個人帳戶，員工退休金之支付依員工個人之退休金專戶及累積收益之金額採月退休金或一次退休金方式領取。
- (2)本集團之所有大陸子公司按中華人民共和國政府規定之養老保險制度每月依當地員工薪資總額之一定比率提撥養老保險金，民國 110 年及 109 年度，其提撥比率分別為 15%及 14%。每位員工之退休金由政府管理統籌安排，本集團除按月提撥外，無進一步義務。
- (3)民國 110 年及 109 年度，本集團依上開退休金辦法認列之退休金成本分別為 16,450 仟元及 11,237 仟元。

(十八)股本

1. 民國 110 年 12 月 31 日止，本公司額定資本額為 1,838,311 仟元，實收資本額為 1,298,970 仟元，每股面額 10 元。
2. 本公司普通股期初與期末流通在外股數調節如下：

	110年度	109年度
期初股數(即期末股數)	<u>129,897</u>	<u>129,897</u>

單位:仟股

(十九)資本公積

依公司法規定，超過票面金額發行股票所得之溢額及受領贈與之所得之資本公積，除得用於彌補虧損外，於公司無累積虧損時，按股東原有股份之比例發給新股或現金。另依證券交易法之相關規定，以上開資本公積撥充資本時，每年以其合計數不超過實收資本額百分之十為限。公司非於盈餘公積填補資本虧損仍有不足時，不得以資本公積補充之。

	110年12月31日	109年12月31日
<u>得用以彌補虧損、發放現金</u>		
<u>或撥充股本</u>		
庫藏股票交易	\$ <u>5,887</u>	\$ <u>5,887</u>

(二十)保留盈餘

1. 依公司法規定，公司稅後盈餘扣除以前年度虧損後之餘額，需先提列 10% 為法定盈餘公積，再就其餘額，加計上年度累積未分配盈餘為累積可分配盈餘。法定盈餘公積除彌補公司虧損及撥充資本外，不得使用之；惟撥充資本時，以此項公積已達實收資本額 25%，並以撥充其半數為限。
2. 本公司年度總決算如有盈餘，應依法繳納稅捐，彌補累積虧損後，再提百分之十為法定盈餘公積，但法定盈餘公積已達本公司實收資本額時，得不再提列，其餘再依法令規定提列或迴轉特別盈餘公積；如尚有餘額，併同累積未分配盈餘，由董事會擬具盈餘分配議案，提請股東會決議分派股東股息紅利。
本公司股東紅利之分派採股票股利及現金股利二種方式配合發放，未來一年股東紅利之分派，現金股利以不低於股東紅利總額之百分之十。實際發放比率則授權董事會依公司資金狀況及資本預算情形訂定之。
3. 本公司分派盈餘時，依法令規定須就當年度資產負債表日之其他權益項目借方餘額提列特別盈餘公積始得分派，嗣後其他權益項目借方餘額迴轉時，迴轉金額得列入可供分派盈餘中。
4. 本公司於民國 110 年 8 月 27 日及民國 109 年 6 月 19 日，經股東會決議分別通過民國 109 年度及 108 年度盈餘分派案如下：

	109年度		108年度	
	金額	每股股利(元)	金額	每股股利(元)
法定盈餘公積	\$ 9,868		\$ 4,710	
現金股利	51,959	\$ 0.40	-	\$ -
合計	<u>\$ 61,827</u>		<u>\$ 4,710</u>	

5. 本公司於民國 111 年 3 月 22 日經董事會決議民國 110 年度盈餘分派案，分派案如下：

	110年度	
	金額	每股股利(元)
法定盈餘公積	\$ 14,152	
現金股利	64,948	\$ 0.50
合計	<u>\$ 79,100</u>	

本公司民國 110 年度盈餘分派議案，截至民國 111 年 3 月 22 日止，尚待股東會決議。

6. 有關員工酬勞(紅利)及董監事酬勞資訊，請詳附註六(二十七)。

(二十一)營業收入

1. 客戶合約收入之細分

本集團之收入源於某一時點移轉之商品。

	110年度										
	弘裕				浙江弘裕		女媧		其他		合計
	亞洲	歐洲	美洲	其他	亞洲	美洲	亞洲	美洲	亞洲		
合約收入	<u>2,178,049</u>	<u>15,604</u>	<u>87,806</u>	<u>2,191</u>	<u>1,030,856</u>	<u>116</u>	<u>133,796</u>	<u>1,117</u>	<u>54,334</u>	<u>3,503,869</u>	

	109年度										
	弘裕				浙江弘裕		女媧		其他		合計
	亞洲	歐洲	美洲	其他	亞洲	美洲	亞洲	美洲	亞洲		
合約收入	<u>1,661,916</u>	<u>6,156</u>	<u>93,114</u>	<u>895</u>	<u>954,814</u>	<u>-</u>	<u>96,768</u>	<u>1,227</u>	<u>43,587</u>	<u>2,858,477</u>	

2. 合約負債

本集團認列客戶合約收入相關之合約負債如下：

	110年12月31日	109年12月31日	109年1月1日
合約負債：			
合約負債-預收貨款	<u>\$ 39,890</u>	<u>\$ 37,602</u>	<u>\$ 33,917</u>

期初合約負債本期認列收入如下：

	110年度	109年度
合約負債期初餘額本期認列收入	<u>\$ 35,373</u>	<u>\$ 28,593</u>

(二十二) 利息收入

	110年度	109年度
銀行存款利息	\$ 6,456	\$ 5,066

(二十三) 其他收入

	110年度	109年度
政府補助收入	\$ 13,949	\$ 18,286
租金收入	14,869	14,466
股利收入	290	175
其他收入	8,596	10,526
	\$ 37,704	\$ 43,453

1. 九江德裕紡織科技有限公司於民國 108 年 2 月與中華人民共和國德安縣人民政府簽訂政府補助合約，分三期補貼基礎設施建設款 25,451 仟元認列遞延貸項(帳列其他流動負債及其他非流動負債)，依土地使用權年限 50 年逐年認列收入，目前已收取第一期補助款 10,180 仟元。截至民國 110 年 12 月 31 日遞延貸項及補助收入分別為 24,942 仟元及 509 仟元。
2. 本公司因適用中華民國經濟部補貼之研發固本專案計畫，於民國 110 年度認列政府補助收入 10,240 仟元。
3. 本公司與國內子公司因適用中華民國經濟部「製造業及其技術服務業受嚴重特殊性肺炎影響之艱困事業薪資及營運資金補貼」，於民國 109 年度針對政府補助之水電費、薪資及營運資金受領之政府補助收入 18,286 仟元。

(二十四) 其他利益及損失

	110年度	109年度
淨外幣兌換利益	\$ 3,019	\$ 22,144
處分不動產、廠房及設備 利益(損失)	4,202 (470)
處份投資利益	1,805	744
出租資產折舊費用	(1,823)	(1,833)
透過損益按公允價值衡量 之金融資產利益	1,889	775
什項支出	(2,251)	(9,032)
	\$ 6,841	\$ 12,328

(二十五) 財務成本

	110年度	109年度
利息費用	\$ 14,058	\$ 15,038
租賃負債-利息費用	32	57
	<u>\$ 14,090</u>	<u>\$ 15,095</u>

(二十六) 費用性質之額外資訊

	110年度	109年度
員工福利費用	\$ 510,266	\$ 444,713
不動產、廠房及設備折舊費用	106,019	106,140
使用權資產折舊費用	3,401	3,574
無形資產攤銷費用	2,376	2,085
	<u>\$ 622,062</u>	<u>\$ 556,512</u>

(二十七) 員工福利費用

	110年度	109年度
薪資費用	\$ 441,169	\$ 386,723
勞健保費用	30,073	26,769
退休金費用	16,855	11,649
其他用人費用	22,169	19,572
	<u>\$ 510,266</u>	<u>\$ 444,713</u>

1. 本公司民國 110 年度及 109 年度章程規定如下：

- (1) 依本公司民國 110 年度章程規定，年度如有獲利，應提撥不低於百分之二為員工酬勞，由董事會決議以股票或現金分派發放，其發放對象包含符合一定條件之從屬公司員工；本公司得以上開獲利數額，由董事會決議提撥不高於百分之五為董事酬勞。但公司尚有累積虧損時，應預先保留彌補數額，再依前項比例提撥員工酬勞及董事酬勞。
- (2) 依本公司民國 109 年度章程規定，年度如有獲利，應提撥不低於百分之二為員工酬勞，由董事會決議以股票或現金分派發放，其發放對象包含符合一定條件之從屬公司員工；本公司得以上開獲利數額，由董事會決議提撥不高於百分之五為董監酬勞。但公司尚有累積虧損時，應預先保留彌補數額，再依前項比例提撥員工酬勞及董監酬勞。

2. 本公司民國 110 年 8 月改選董事後，設置審計委員會，未有監察人。

3. 本公司民國 110 年及 109 年度員工酬勞及董監酬勞估列金額如下：

	110年度	109年度
員工酬勞	\$ 5,947	\$ 3,811
董監酬勞	5,947	3,811
	<u>\$ 11,894</u>	<u>\$ 7,622</u>

前述金額帳列薪資費用科目。民國 110 年及 109 年度係依截至當期之獲利情況，均以 3%估列員工酬勞及董監酬勞。

3. 經董事會決議之民國 109 年度員工酬勞及董監酬勞與民國 109 年度財務報告認列之金額一致。
4. 本公司董事會決議之員工酬勞及董監酬勞相關資訊可至公開資訊觀測站查詢。

(二十八) 所得稅

1. 所得稅費用

(1) 所得稅費用組成部分：

	110年度	109年度
當期所得稅：		
當期所得產生之所得稅	\$ 33,393	\$ 19,910
未分配盈餘加徵	-	1,259
以前年度所得稅高估數	(3,242)	(3,574)
	<u>30,151</u>	<u>17,595</u>
遞延所得稅：		
暫時性差異之原始 產生及迴轉	6,534	(4,062)
所得稅費用	<u>\$ 36,685</u>	<u>\$ 13,533</u>

(2) 與其他綜合損益相關之所得稅金額：

	110年度	109年度
透過其他綜合損益按公允價值變動之金融資產公允價值變動	\$ 2,174	(\$ 2,984)
國外營運機構換算差額	(1,528)	2,529
確定福利義務之再衡量數	(137)	(985)
	<u>\$ 509</u>	<u>(\$ 1,440)</u>

(以下空白)

2. 所得稅費用與會計利潤關係

	110年度	109年度
稅前淨利按法定稅率計算之所得稅	\$ 36,165	\$ 14,456
按稅法規定應剔除之項目	3,482	5,754
按稅法規定之免課稅所得	(2,716)	(3,878)
暫時性差異未認列遞延所得稅資產	39	-
暫時性差異未認列遞延所得稅負債	(4,048)	-
遞延所得稅資產可實現性評估變動(註1)	1,845	688
課稅損失未認列遞延所得稅資產	4,890	8,428
以前年度所得稅高估數	(3,242)	(3,574)
最低稅負制之所得稅影響數	270	-
未分配盈餘加徵	-	1,259
其他(註2)	-	(9,600)
所得稅費用	<u>\$ 36,685</u>	<u>\$ 13,533</u>

註 1：弘裕紡織(浙江)有限公司自民國 110 年起符合高新技術企業認證，稅額自 25%調降至 15%，有效期為 3 年。

註 2：民國 109 年度國內子公司減資彌補虧損。

3. 因暫時性差異而產生之各遞延所得稅資產或負債金額如下：

	110年			
	1月1日	認列於 損益	認列於其他 綜合淨利	12月31日
暫時性差異：				
-遞延所得稅資產：				
備抵呆帳帳外調整數	\$ 4,542	(\$ 578)	\$ -	\$ 3,964
存貨跌價損失	26,784	(6,655)	-	20,129
確定福利義務之再衡量數	5,571	-	137	5,708
透過其他綜合損益按公允 價值衡量之未實現損益	3,386	-	(2,174)	1,212
其他	13,972	(7,395)	-	6,577
小計	<u>\$ 54,255</u>	<u>(\$ 14,628)</u>	<u>(\$ 2,037)</u>	<u>\$ 37,590</u>
-遞延所得稅負債：				
土地增值稅準備	(\$ 67,569)	\$ -	\$ -	(\$ 67,569)
採權益法認列之投資	(3,200)	3,200	-	-
未實現兌換利益	(5,643)	4,894	-	(749)
國外營運機構兌換差額	(1,528)	-	1,528	-
小計	<u>(\$ 77,940)</u>	<u>\$ 8,094</u>	<u>\$ 1,528</u>	<u>(\$ 68,318)</u>

	109年			
	1月1日	認列於 損益	認列於其他 綜合淨利	12月31日
暫時性差異：				
-遞延所得稅資產：				
備抵呆帳帳外調整數	\$ 5,064	(\$ 522)	\$ -	\$ 4,542
存貨跌價損失	25,394	1,390	-	26,784
未實現兌換損失	2,650	(2,650)	-	-
確定福利義務之再衡量數	4,586	-	985	5,571
透過其他綜合損益按公允 價值衡量之未實現損益	402	-	2,984	3,386
國外營運機構兌換差額	1,001	-	(1,001)	-
其他	4,583	9,389	-	13,972
小計	<u>\$ 43,680</u>	<u>\$ 7,607</u>	<u>\$ 2,968</u>	<u>\$ 54,255</u>
-遞延所得稅負債：				
-遞延所得稅負債：				
土地增值稅準備	(\$ 67,569)	\$ -	\$ -	(\$ 67,569)
採權益法認列之投資	(5,298)	2,098	-	(3,200)
未實現兌換利益	-	(5,643)	-	(5,643)
國外營運機構兌換差額	-	-	(1,528)	(1,528)
小計	<u>(\$ 72,867)</u>	<u>(\$ 3,545)</u>	<u>(\$ 1,528)</u>	<u>(\$ 77,940)</u>

4. 本集團尚未使用之課稅損失之有效期限及未認列遞延所得稅資產相關金額如下：

公司別	發生 年度	申報數/ 核定數	110年12月31日			
			原始 抵減金額	尚未 抵減金額	未認列遞延 所得稅資產金	最後 扣抵年度
裕展新創	110	預計申報數	\$24,451	\$24,451	\$ 24,451	120
裕展新創	109	申報數	36,581	36,581	36,581	119
裕展新創	108	核定數	53,240	53,240	53,240	118
裕展新創	107	核定數	20,311	20,311	20,311	117
女媧企業	108	核定數	875	875	875	118
女媧企業	107	核定數	7,189	7,189	7,189	117
女媧企業	106	核定數	3,428	1,107	1,107	116

109年12月31日

公司別	發生年度	申報數/ 核定數	原始 抵減金額	尚未 抵減金額	未認列遞延 所得稅資產金	最後 扣抵年度
裕展新創	109	預計申報數	\$36,568	\$36,568	\$ 36,568	119
裕展新創	108	申報數	53,240	53,240	53,240	118
裕展新創	107	核定數	20,311	20,311	20,311	117
女媧企業	108	申報數	875	875	875	118
女媧企業	107	核定數	7,189	7,189	7,189	117
女媧企業	106	核定數	3,428	3,192	3,192	116
浙江弘裕	109	預計申報數	24,668	24,668	24,668	114
浙江弘裕	108	申報數	22,379	22,379	22,379	113
九江德裕	109	預計申報數	3,406	3,406	3,406	114
九江德裕	108	申報數	2,976	2,976	2,976	113

5. 未認列為遞延所得稅資產之可減除暫時性差異：

	110年12月31日	109年12月31日
可減除暫時性差異	\$ 140,827	\$ 176,464

6. 本公司國內子公司-女媧企業股份有限公司、穩發綜合開發有限公司及裕展新創股份有限公司及本公司之營利事業所得稅皆經稅捐稽徵機關核定至民國 108 年度，惟本公司尚在進行核定更正程序中。

(以下空白)

(二十九) 每股盈餘

	110年度		
	稅後金額	加權平均 流通在外 股數(仟股)	每股 盈餘(元)
<u>基本每股盈餘</u>			
歸屬於母公司普通股股東 之本期淨利	\$ 143,963	129,897	\$ 1.11
<u>稀釋每股盈餘</u>			
歸屬於母公司普通股股東 之本期淨利	\$ 143,963	129,897	
具稀釋作用之潛在普通股之影響 員工酬勞	-	453	
歸屬於母公司普通股股東 本期淨利加潛在普通股之影響	\$ 143,963	130,350	\$ 1.10
	109年度		
	稅後金額	加權平均 流通在外 股數(仟股)	每股 盈餘(元)
<u>基本每股盈餘</u>			
歸屬於母公司普通股股東 之本期淨利	\$ 107,344	129,897	\$ 0.83
<u>稀釋每股盈餘</u>			
歸屬於母公司普通股股東 之本期淨利	\$ 107,344	129,897	
具稀釋作用之潛在普通股之影響 員工酬勞	-	239	
歸屬於母公司普通股股東 本期淨利加潛在普通股之影響	\$ 107,344	\$ 130,136	\$ 0.82

於計算稀釋每股盈餘時，係假設員工酬勞於本期全數採發放股票方式，於該潛在普通股具稀釋作用時，計入加權平均流通在外股數。

(三十) 現金流量補充資訊

僅有部分現金支付之投資活動：

	<u>110年度</u>	<u>109年度</u>
購置不動產、廠房及設備	\$ 355,753	\$ 35,819
加：期初應付工程及設備款	3,298	3,747
減：期末應付工程及設備款	(12,383)	(3,298)
減：期初預付工程及設備款	(6,581)	(6,187)
加：期末預付工程及設備款	<u>10,340</u>	<u>6,581</u>
本期支付現金	<u>\$ 350,427</u>	<u>\$ 36,662</u>

(以下空白)

(三十一) 來自籌資活動之負債之變動

	短期借款	應付短期票券	租賃負債	長期借款 (含一年內到期)	存入 保證金	應付股利	來自籌資活動 之負債總額
110年1月1日	\$ 562,230	\$ 179,882	\$ 4,733	\$ 384,564	\$ 3,131	\$ -	\$ 1,134,540
籌資現金流量之變動	(86,300)	(20,000)	(1,881)	253,459	253	(51,959)	93,572
匯率變動之影響	15,949	-	-	-	-	-	15,949
其他非現金之變動	-	(160)	2,033	-	-	51,959	53,832
110年12月31日	\$ 491,879	\$ 159,722	\$ 4,885	\$ 638,023	\$ 3,384	\$ -	\$ 1,297,893
	短期借款	應付短期票券	租賃負債	長期借款 (含一年內到期)	存入 保證金	應付股利	來自籌資活動 之負債總額
109年1月1日	\$ 478,370	\$ 249,808	\$ 7,000	\$ 331,548	\$ 3,039	\$ -	\$ 1,069,765
籌資現金流量之變動	102,989	(70,000)	(2,055)	53,016	92	-	84,042
匯率變動之影響	(19,129)	-	-	-	-	-	(19,129)
其他非現金之變動	-	74	(212)	-	-	-	(138)
109年12月31日	\$ 562,230	\$ 179,882	\$ 4,733	\$ 384,564	\$ 3,131	\$ -	\$ 1,134,540

七、關係人交易

(一)關係人之名稱及關係

<u>關係人名稱</u>	<u>與本集團之關係</u>
葉明洲	本集團主要管理階層
葉俊麟	本集團之其他關係人
浙江曜良紡織有限公司(浙江曜良)	本集團之關聯企業
合冠紡織股份有限公司(合冠紡織)	本集團之其他關係人
葉群國際股份有限公司(葉群國際)	本集團之其他關係人
群裕國際股份有限公司(群裕國際)	本集團之其他關係人
豪潔實業股份有限公司(豪潔實業)	本集團之其他關係人(註)
政弘投資股份有限公司(政弘投資)	本集團之其他關係人
葉盟工業股份有限公司(葉盟工業)	本集團之其他關係人
利晟創業投資股份有限公司(利晟創業)	本集團之其他關係人

註：自民國 109 年 1 月 20 日開始，該公司不符合實質關係人。

(二)與關係人間之重大交易事項

1. 營業收入

	<u>110年度</u>	<u>109年度</u>
商品銷售：		
關聯企業	\$ 239,042	\$ 99,902
其他關係人	12,922	5,154
總計	<u>\$ 251,964</u>	<u>\$ 105,056</u>

上開銷貨交易條件係依一般計價辦理，收款條件採月結 90 天收款。本公司對於一般客戶收款期間為 30~120 天。

2. 進貨

	<u>110年度</u>	<u>109年度</u>
商品購買：		
其他關係人	\$ 18,633	\$ 24,288
勞務(加工費)購買：		
其他關係人	225	2,112
總計	<u>\$ 18,858</u>	<u>\$ 26,400</u>

上開進貨交易條件與一般供應商相同，付款條件採月結 30~60 天付款。本公司一般供應商付款期間為 30~120 天。

3. 應收關係人款項

	110年12月31日	109年12月31日
應收票據及應收帳款：		
浙江曜良	\$ 121,098	\$ 97,323
其他關係人	3,162	1,854
	<u>\$ 124,260</u>	<u>\$ 99,177</u>

4. 應付關係人款項

	110年12月31日	109年12月31日
應付票據：		
其他關係人	\$ 3,144	\$ 4,986
應付帳款：		
其他關係人	\$ 163	\$ 4,708
其他應付款：		
其他關係人	\$ -	\$ 1,467

(三) 主要管理階層薪酬資訊

	110年度	109年度
短期員工福利	\$ 25,265	\$ 21,318
退職後福利	589	491
總計	<u>\$ 25,854</u>	<u>\$ 21,809</u>

(1) 短期員工福利：係在職員工之薪資，帶薪年休假及公司負擔部分之勞健保費。

(2) 退職後福利為公司負擔之退休金費用。

八、質押之資產

本公司之資產提供擔保明細如下：

資 產 項 目	帳 面 價 值		擔 保 用 途
	110年12月31日	109年12月31日	
不動產、廠房及設備			
土地	\$ 324,388	\$ 324,388	長、短期借款
房屋及建築	180,878	188,731	長、短期借款
按攤銷後成本衡量之金融			
資產-流動	48,812	-	信用狀
按攤銷後成本衡量之金融			
資產-非流動	16,391	16,406	進貨、生產所需 之天然氣及蒸汽
	<u>\$ 570,469</u>	<u>\$ 529,525</u>	

九、重大或有負債及未認列之合約承諾

(一)或有事項

無此情形。

(二)承諾事項

已簽約但尚未發生之資本支出

	<u>110年12月31日</u>	<u>109年12月31日</u>
不動產、廠房及設備	\$ 136,106	\$ 156,050
無形資產	24,762	-
總計	<u>\$ 160,868</u>	<u>\$ 156,050</u>

十、重大之災害損失

無此情形。

十一、重大之期後事項

本公司於民國 110 年 11 月 12 日經董事會決議通過募集發行國內第二次無擔保轉換公司債，並於民國 111 年 1 月 3 日業經主管機關核准募集，發行總金額為新台幣 300,000 仟元整，以債券面額 109.01%發行，每張面額為新台幣 100 仟元，票面利率為 0%，發行期間 3 年(民國 111 年 1 月 26 日至民國 114 年 1 月 26 日)。轉換價格為每股 16 元，到期時按債券面額加計利息補償金 1.5075%以現金一次償還，並於民國 111 年 1 月 26 日財團法人中華民國證券櫃檯買賣中心掛牌交易。

十二、其他

(一)資本管理

本集團之資本管理目標，係為保障集團能繼續經營，維持最佳資本結構以降低資金成本，並為股東提供報酬。為維持資本結構，本集團可能會調整支付予股東之股利金額或發行新股以降低債務。本集團利用負債資產比率以監控其資本，該比率係按負債總額除以資產總額計算。

本集團於民國 110 年度之策略維持與民國 109 年度相同，均致力降低負債占資產比率至合理的風險水準。於民國 110 年及 109 年 12 月 31 日，本集團之負債占資產比率如下：

	<u>110年12月31日</u>	<u>109年12月31日</u>
負債總額	\$ 2,174,912	\$ 1,866,400
資產總額	\$ 4,262,799	\$ 3,862,094
負債資產比率	<u>51%</u>	<u>48%</u>

(二) 金融工具

1. 金融工具之種類

	<u>110年12月31日</u>	<u>109年12月31日</u>
<u>金融資產</u>		
透過損益按公允價值衡量之金融資產		
強制透過損益按公允價值衡量之金融資產	\$ 13,504	\$ 12,293
透過其他綜合損益按公允價值衡量之金融資產		
選擇指定之權益工具投資	88,133	79,575
按攤銷後成本衡量之金融資產		
現金及約當現金	604,986	734,282
按攤銷後成本衡量之金融資產	69,971	25,334
應收票據(含關係人)	195,811	82,937
應收帳款(含關係人)	591,761	545,783
其他應收款	32,000	15,859
存出保證金	18,663	11,259
	<u>\$ 1,614,829</u>	<u>\$ 1,507,322</u>
	<u>110年12月31日</u>	<u>109年12月31日</u>
<u>金融負債</u>		
按攤銷後成本衡量之金融負債		
短期借款	\$ 491,879	\$ 562,230
應付短期票券	159,722	179,882
應付票據(含關係人)	235,646	167,282
應付帳款(含關係人)	220,125	187,084
其他應付款	224,966	212,455
長期借款(包含一年或一營業週期內到期)	638,023	384,564
存入保證金	3,384	3,131
	<u>\$ 1,973,745</u>	<u>\$ 1,696,628</u>
租賃負債(包含一年或一營業週期內到期)	<u>\$ 4,885</u>	<u>\$ 4,733</u>

2. 風險管理政策

(1) 本集團日常營運受多項財務風險之影響，包含市場風險(包括匯率風險、利率風險、及價格風險)、信用風險及流動性風險。

(2) 財務風險管理工作係由公司財務部按照董事會核准之政策執行，財務部與各事業部及董事長室密切合作，並負責辨認、評價與規避財務風險；並依據公司之內部管理辦法及內控制度執行。其執行的過程及結果，應合於法令之規範。

本集團之董事會監督管理階層對於財務風險政策及程序之遵循，及覆核公司相關財務風險之架構之適當性，內部稽核人員協助本公司董事會扮演監督角色，該等人員進行定期及例外覆核，並將結果報告董事會。

3. 重大財務風險之性質及程度

(1) 市場風險

匯率風險

A. 本集團係跨國營運，因此受相對與本公司及各子公司功能性貨幣不同的交易所產生之匯率風險，主要為美元及人民幣。相關匯率風險來自未來之商業交易及已認列之資產與負債。

B. 本集團管理階層已訂定政策，規定集團內各公司管理相對其功能性貨幣之匯率風險。各公司應透過集團財務部就其整體匯率風險進行避險。匯率風險的衡量是透過高度很有可能產生之美元及人民幣支出的預期交易。

C. 本集團從事之業務涉及若干非功能性貨幣(本公司功能性貨幣為新台幣及部份子公司之功能性貨幣為人民幣及美金)，故受匯率波動之影響，具重大匯率波動影響之外幣資產及負債資訊如下：

110年12月31日

(外幣:功能性貨幣)	外幣 (千元)	匯率	帳面 新台幣	敏感度分析		
				變動 幅度	影響 損益	影響其他 綜合損益
<u>金融資產</u>						
<u>貨幣性項目</u>						
美金：新台幣	\$ 4,741	27.68	\$ 131,232	1%	\$ 1,312	\$ -
人民幣：新台幣	84,527	4.34	367,077	1%	3,671	-
<u>金融負債</u>						
<u>貨幣性項目</u>						
美金：人民幣(註)	\$ 9,000	6.37	\$ 245,960	1%	\$ 2,460	-

(以下空白)

109年12月31日

(外幣:功能性貨幣)	外幣 (仟元)	匯率	帳面 新台幣	敏感度分析		
				變動 幅度	影響 損益	影響其他 綜合損益
<u>金融資產</u>						
<u>貨幣性項目</u>						
美金：新台幣	\$ 4,740	28.48	\$134,995	1%	\$ 1,350	\$ -
人民幣：新台幣	121,473	4.37	530,521	1%	5,305	-
<u>金融負債</u>						
<u>貨幣性項目</u>						
美金：人民幣(註)	\$ 9,500	6.52	\$270,560	1%	\$ 2,706	-

註：由於合併個體中部份個體之功能性貨幣非為新台幣，因此於揭露時亦予以考量。

本集團貨幣性項目因匯率波動具重大影響於民國110年及109年度認列之全部兌換損益(含已實現及未實現)彙總金額分別為淨利益3,019仟元及淨利益22,144仟元。

價格風險

- 本集團暴露於價格風險的權益工具，係所持有帳列於透過損益按公允價值衡量之金融資產及透過其他綜合損益按公允價值衡量之金融資產。為管理權益工具投資之價格風險，本集團將其投資組合分散，其分散之方式係根據本集團設定之限額進行。
- 本集團主要投資於國內公司發行之權益工具，此等權益工具之價格會因該投資標的未來價值之不確定性而受影響。若該等權益工具價格上升或下跌1%，而其他所有因素維持不變之情況下，對民國110年及109年度之稅後淨利因來自透過損益按公允價值衡量之權益工具之利益或損失將分別增加或減少108仟元及98仟元；對其他綜合損益因分類為透過其他綜合損益按公允價值衡量之權益投資之利益或損失分別增加或減少705仟元及637仟元。

現金流量及公允價值利率風險

- 本集團之利率風險主要來自按浮動利率發行之應付短期票券、短期及長期借款，使集團暴露於現金流量利率風險。於民國110年及109年度，本集團按浮動利率發行之借款主要為新台幣及美元計價。
- 當借款利率上升或下跌0.1%，而其他所有因素維持不變之情況下，民國110年及109年度之稅後淨利將分別增加或減少1,032仟元及901仟元，主要係因浮動利率借款導致利息費用隨之變動所致。

(2) 信用風險

- 本集團之信用風險係因客戶或金融工具之交易對手無法履行合約義務而導致本集團財務損失之風險，主要來自交易對手無法清償按收款條件支付之應收款項。
- 本集團對於往來之銀行及金融機構，檢視存款信用，經評估其信

用品質良好，始可被接納為交易對象。依內部明定之授信政策，集團內各營運個體與每一新客戶於訂定付款及提出交貨之條款與條件前，須對其進行管理及信用風險分析。內部風險控管係透過考慮其財務狀況、過往經驗及其他因素，以評估客戶之信用品質。個別風險之限額係董事會依內部或外部之評等而制訂，並定期監控信用額度之使用。

- C. 本集團採用信用風險管理程序，作為判斷自原始認列後金融工具之信用風險是否有顯著增加之依據，當合約款項按約定之支付條款逾期超過 90 天，視為金融資產自原始認列後信用風險已顯著增加，而採用個別認定。
- D. 本集團按客戶評等之特性將對客戶之應收帳款及合約資產分組，採用簡化作法以損失率法為基礎估計預期信用損失。
- E. 本集團先就個別應收款項有客觀證據顯示無法收回者，評估並提列減損損失，其餘應收款項則係以特定期間歷史及現時資訊建立之損失率，並做未來前瞻性的考量，以評估應收款項的備抵損失。截至民國 110 年及 109 年 12 月 31 日，上述個別評估之應收款項累計備抵損失金額為 8,465 仟元及 6,554 仟元，其餘應收款項納入對未來前瞻性的考量調整按特定期間歷史及現時資訊所建立之損失率，以估計應收款項的備抵損失，累計備抵損失金額為 4,058 仟元及 10,471 仟元，準備矩陣如下：

	未逾期	1-90天	91-180天	181天以上	合計
<u>110年12月31日</u>					
預期損失率	0%-1%	1%-15%	19%-42%	71%-100%	
帳面價值總額	\$ 565,317	\$ 10,582	\$ 470	\$ 3,042	\$ 579,411
備抵損失	(1,321)	(395)	(95)	(2,247)	(4,058)

	未逾期	1-90天	91-180天	181天以上	合計
<u>109年12月31日</u>					
預期損失率	0%-1%	1%-20%	42%-54%	86%-100%	
帳面價值總額	\$ 507,344	\$ 27,493	\$ 1,761	\$ 3,316	\$ 539,914
備抵損失	(1,556)	(4,640)	(968)	(3,307)	(10,471)

- F. 本集團採簡化作法之應收款項備抵損失變動表如下：

	110年	109年
	應收款項	應收款項
1月1日	\$ 17,025	\$ 11,544
減損損失(迴轉)提列	(4,442)	5,305
匯率影響數	(60)	176
12月31日	\$ 12,523	\$ 17,025

(3) 流動性風險

- A. 本集團財務部監控集團流動資金需求之預測，確保其有足夠資金得以支應營運需要，並在任何時候維持足夠之未支用的借款承諾額度，以使集團不致違反相關之借款限額或條款。

B. 下表係本集團之非衍生金融負債按相關到期日予以分組，非衍生金融負債係依據資產負債表日至合約到期日之剩餘期間進行分析。下表所揭露之合約現金流量金額係未折現之金額。

C. 本集團未動用借款額度明細如下：

	<u>110年12月31日</u>	<u>109年12月31日</u>
浮動利率		
一年內到期	\$ 1,353,622	\$ 1,099,192
固定利率		
一年內到期	50,000	180,000
一年以上到期	-	62,222
	<u>\$ 1,403,622</u>	<u>\$ 1,341,414</u>

D. 下表係本集團之非衍生金融負債及以淨額或總額交割之衍生金融負債，按相關到期日予以分組，非衍生金融負債係依據資產負債表日至合約到期日之剩餘期間進行分析；衍生金融負債係依據資產負債表日至預期到期日之剩餘期間進行分析。下表所揭露之合約現金流量金額係未折現之金額。

非衍生性金融負債

110年12月31日	3個月以下	3個月至				合計
		1年內	1至2年內	2至5年內	5年以上	
短期借款	\$ 220,311	\$ 273,531	\$ -	\$ -	\$ -	\$ 493,842
應付短期票券	160,000	-	-	-	-	160,000
應付票據 (含關係人)	235,646	-	-	-	-	235,646
應付帳款 (含關係人)	220,125	-	-	-	-	220,125
其他應付款	224,966	-	-	-	-	224,966
租賃負債	393	1,180	1,469	1,934	-	4,976
長期借款	30,283	91,421	177,126	315,481	40,810	655,121
存入保證金	-	-	-	-	3,384	3,384

非衍生性金融負債

109年12月31日	3個月以下	3個月至				合計
		1年內	1至2年內	2至5年內	5年以上	
短期借款	\$ 170,257	\$ 393,716	\$ -	\$ -	\$ -	\$ 563,973
應付短期票券	180,000	-	-	-	-	180,000
應付票據 (含關係人)	167,282	-	-	-	-	167,282
應付帳款 (含關係人)	187,084	-	-	-	-	187,084
其他應付款	212,455	-	-	-	-	212,455
租賃負債	493	1,423	838	2,059	-	4,813
長期借款	24,218	35,647	91,666	224,982	19,764	396,277
存入保證金	-	-	-	-	3,131	3,131

(三)公允價值資訊

1. 為衡量金融及非金融工具之公允價值所採用評價技術的各等級定義如下：

第一等級：企業於衡量日可取得之相同資產或負債於活絡市場之報價（未經調整）。活絡市場係指有充分頻率及數量之資產或負債交易發生，以在持續基礎上提供定價資訊之市場。本集團投資之上市櫃股票投資的公允價值皆屬之。

第二等級：資產或負債直接或間接之可觀察輸入值，但包括於第一等級之報價者除外。本集團投資之非上市（興）櫃股票投資均屬之。

第三等級：資產或負債之不可觀察輸入值。本集團投資之無活絡市場之權益工具皆屬之。

2. 非以公允價值衡量之金融工具

本集團非以公允價值衡量之金融工具（包括現金及約當現金、按攤銷後衡量之金融資產、應收票據（含關係人）、應收帳款（含關係人）、其他應收款、存出保證金、短期借款、應付短期票券、應付票據（含關係人）、應付帳款（含關係人）、其他應付款、長期借款（包含一年或一營業週期內到期）、存入保證金及租賃負債（包含一年或一營業週期內到期）的帳面金額係公允價值之合理近似值。

3. 以公允價值衡量之金融及非金融工具，本集團依資產及負債之性質、特性及風險及公允價值等級之基礎分類，相關資訊如下：

(1) 本集團依資產及負債之性質分類，相關資訊如下：

110年12月31日	第一等級	第二等級	第三等級	合計
資產				
<u>重複性公允價值</u>				
透過損益按公允價值衡量之金融資產-股票	\$ 13,504	\$ -	\$ -	\$ 13,504
透過其他綜合損益按公允價值衡量之金融資產-非公開發行公司股票	-	4,300	83,833	88,133
	<u>\$ 13,504</u>	<u>\$ 4,300</u>	<u>\$ 83,833</u>	<u>\$ 101,637</u>

109年12月31日	第一等級	第二等級	第三等級	合計
資產				
<u>重複性公允價值</u>				
透過損益按公允價值衡				
量之金融資產-股票	\$ 12,293	\$ -	\$ -	\$ 12,293
透過其他綜合損益按公				
允價值衡量之金融資產				
-非公開發行公司股票	-	4,075	75,500	79,575
	<u>\$ 12,293</u>	<u>\$ 4,075</u>	<u>\$ 75,500</u>	<u>\$ 91,868</u>

(2)本集團用以衡量公允價值所使用之方法及假設說明如下：

A. 本集團採用市場報價作為公允價輸入值(即第一等級)者，依工具之特性分列如下：

上市(櫃)公司股票

市場報價

收盤價

B. 本集團投資之彰化高爾夫股份有限公司係以公開會員證行情作為公允價值輸入值(即第二等級)者。

C. 本集團將信用風險評價調整納入金融工具及非金融工具公允價值計算考量，以分別反映交易對手信用風險及本公司信用品質。

4. 民國 110 年及 109 年度無第一等級與第二等級間之任何移轉。

5. 下表列示民國 110 年及 109 年 12 月 31 日第三等級之變動：

	110年	109年
期初餘額	\$ 75,500	\$ 62,841
本期購買	-	28,800
認列於其他綜合損益之利益(損失)	8,333	(16,141)
期末餘額	<u>\$ 83,833</u>	<u>\$ 75,500</u>

6. 本集團對於公允價值歸類於第三等級之評價流程係由及本集團財務部門負責進行金融工具之獨立公允價值驗證，藉獨立來源資料使評價結果貼近市場狀態、確認資料來源係獨立、可靠、與其他資源一致以及代表可執行價格，並定期校準評價模型、進行回溯測試、更新評價模型所需輸入值及資料及其他任何必要之公允價值調整，以確保評價結果係屬合理。

7. 有關屬第三等級公允價值衡量項目所使用評價模型之重大不可觀察輸入值之量化資訊及重大不可觀察輸入值變動之敏感度分析說明如下：

	110年12月31日	重大不可觀	區間	輸入值與公允
	公允價值	察輸入值	(加權平均)	價值關係
非衍生權益工具				
非上市櫃公司股票	\$ 298	可類比上市上 櫃公司法	股價淨值比 乘數	0.13-0.57 乘數溢價愈高， 公允價值愈高
非上市櫃公司股票	83,535	淨資產價值法	不適用	- 不適用

	109年12月31日		重大不可觀 察輸入值	區間 (加權平均)	輸入值與公允 價值關係
	公允價值	評價技術			
非衍生權益工具					
非上市櫃公司股票	\$ 2,837	可類比上市上 櫃公司法	股價淨值比 乘數	0.14-1.33	乘數溢價愈高， 公允價值愈高
非上市櫃公司股票	72,663	淨資產價值法	不適用	-	不適用

8. 本集團經審慎評估選擇採用之評價模型及評價參數，惟當使用不同之評價模型或評價參數可能導致評價之結果不同。針對分類為第三等級之金融資產及金融負債，若評價參數變動，則對本期損益或其他綜合損益之影響如下：

	輸入值	變動	110年度	
			認列於其他綜合損益	
			有利變動	不利變動
金融資產				
權益工具	股權淨值比	±5%	\$ 15	(\$ 15)
	輸入值	變動	109年度	
			認列於其他綜合損益	
			有利變動	不利變動
金融資產				
權益工具	股權淨值比	±5%	\$ 142	(\$ 142)

(四) 其他事項

因應新型冠狀病毒肺炎疫情流行，政府推動多項防疫措施，本集團之營運並未受疫情及相關防疫措施產生實際影響，同時針對防止疫情傳播影響公司營運，已採行因應措施並持續管理相關事宜。

十三、附註揭露事項

(一) 重大交易事項相關資訊

1. 資金貸與他人：請詳附表一。
2. 為他人背書保證：無此事項。
3. 期末持有有價證券情形（不包含投資子公司、關聯企業及合資控制部分）：請詳附表二。
4. 累積買進或賣出同一有價證券之金額達新台幣三億元或實收資本額百分之二十以上：無此事項。
5. 取得不動產之金額達新台幣三億元或實收資本額百分之二十以上：無此事項。
6. 處分不動產之金額達新台幣三億元或實收資本額百分之二十以上：無此事項。

7. 與關係人進、銷貨之金額達新台幣一億元或實收資本額百分之二十以上：請詳附表三。
8. 應收關係人款項達新台幣一億元或實收資本額百分之二十以上：請詳附表四。
9. 從事衍生工具交易：無此事項。
10. 母公司與子公司及各子公司間之業務關係及重要交易往來情形及金額：請詳附表五。

(二) 轉投資事業相關資訊

被投資公司名稱、所在地區等相關資訊（不包含大陸被投資公司）：請詳附表六。

(三) 大陸投資資訊

1. 基本資料：請詳附表七。
2. 直接或間接經由第三地區事業與轉投資大陸之被投資公司所發生之重大交易事項：請參閱附註十三(一)重大交易事項相關資訊。

(四) 主要股東資訊

主要股東資訊：請詳附表八。

十四、部門資訊

(一) 一般性資訊

本集團管理階層已依據主要營運決策者於制定決策所使用之報導資訊辨認應報導部門，並將業務組織按子公司別分為弘裕企業股份有限公司、弘裕紡織(浙江)有限公司、女媧企業股份有限公司及其他部門。本集團之應報導部門係將業務組織按營運公司別分類。

(二) 部門資訊之衡量

本集團根據調整後稅前淨利評估營運部門的表現。此項衡量標準排除營運部門中非經常性開支的影響。

(以下空白)

(三)部門損益、資產與負債之資訊

1. 提供予主要營運決策者之民國 110 年度應報導部門資訊如下：

	110年度				
	弘裕	浙江弘裕	女媧	其他	合計
收入					
外部客戶收入	\$2,283,650	\$1,030,972	\$134,913	\$ 54,334	\$3,503,869
內部客戶收入	332,908	-	3,132	49,375	385,415
收入合計	<u>\$2,616,558</u>	<u>\$1,030,972</u>	<u>\$138,045</u>	<u>\$103,709</u>	<u>\$3,889,284</u>
部門稅前損益	<u>\$ 154,599</u>	<u>\$ 30,889</u>	<u>\$ 1,908</u>	<u>(\$ 9,672)</u>	<u>\$ 177,724</u>
部門損益包含：					
利息收入	<u>\$ 4,481</u>	<u>\$ 261</u>	<u>\$ 3</u>	<u>\$ 1,747</u>	<u>\$ 6,492</u>
利息費用	<u>\$ 10,264</u>	<u>\$ 3,622</u>	<u>\$ -</u>	<u>\$ 239</u>	<u>\$ 14,125</u>
折舊及攤銷	<u>\$ 43,516</u>	<u>\$ 57,645</u>	<u>\$ 7</u>	<u>\$ 10,629</u>	<u>\$ 111,797</u>
所得稅費用	<u>\$ 32,698</u>	<u>\$ 3,646</u>	<u>\$ -</u>	<u>\$ 341</u>	<u>\$ 36,685</u>

2. 提供予主要營運決策者之民國 109 年度應報導部門資訊如下：

	109年度				
	弘裕	浙江弘裕	女媧	其他	合計
收入					
外部客戶收入	\$1,762,081	\$ 954,814	\$ 97,995	\$ 43,587	\$2,858,477
內部客戶收入	417,934	-	1,806	28,222	447,962
收入合計	<u>\$2,180,015</u>	<u>\$ 954,814</u>	<u>\$ 99,801</u>	<u>\$ 71,809</u>	<u>\$3,306,439</u>
部門稅前損益	<u>\$ 124,617</u>	<u>(\$ 9,405)</u>	<u>\$ 49,647</u>	<u>(\$ 50,446)</u>	<u>\$ 114,413</u>
部門損益包含：					
利息收入	<u>\$ 4,223</u>	<u>\$ 499</u>	<u>\$ 3</u>	<u>\$ 1,170</u>	<u>\$ 5,895</u>
利息費用	<u>\$ 9,822</u>	<u>\$ 5,876</u>	<u>\$ -</u>	<u>\$ 170</u>	<u>\$ 15,868</u>
折舊及攤銷	<u>\$ 40,750</u>	<u>\$ 60,464</u>	<u>\$ 38</u>	<u>\$ 9,399</u>	<u>\$ 110,651</u>
所得稅費用	<u>\$ 15,437</u>	<u>(\$ 2,384)</u>	<u>\$ -</u>	<u>\$ 480</u>	<u>\$ 13,533</u>

3. 本集團之收入主要係各種棉毛絲織纖維織品之製造代織、買賣、印染、整理及加工內外銷等。

4. 本集團未分攤所得稅費用至應報導部門。報導之金額與營運決策者使用之報告一致。

(四) 部門損益之調節資訊

1. 本期繼續營業部門收入調節如下：

	<u>110年度</u>	<u>109年度</u>
應報導營運部門收入數	\$ 3,785,575	\$ 3,234,630
其他部門收入數	<u>103,709</u>	<u>71,809</u>
營運部門合計	\$ 3,889,284	\$ 3,306,439
消除部門間收入	<u>(385,415)</u>	<u>(447,962)</u>
合併營業收入合計數	<u>\$ 3,503,869</u>	<u>\$ 2,858,477</u>

2. 本期應報導營運部門稅前損益調節如下：

	<u>110年度</u>	<u>109年度</u>
應報導營運部門稅前損益	\$ 187,396	\$ 164,859
其他部門稅前損益	<u>(9,672)</u>	<u>(50,446)</u>
營運部門合計	\$ 177,724	\$ 114,413
消除部門間損益	<u>-</u>	<u>-</u>
合併營業部門稅前損益	<u>\$ 177,724</u>	<u>\$ 114,413</u>

(五) 產品別及勞務別之資訊

外部客戶收入主要來自棉毛絲織纖維織品之製造及買賣內外銷。收入餘額明細組成如下：

	<u>110年度</u>	<u>109年度</u>
商品銷售收入	<u>\$ 3,503,869</u>	<u>\$ 2,858,477</u>

(六) 地區別資訊

本集團民國 110 年及 109 年度地區別資訊如下，其中收入係依據客戶所在地理位置為基礎歸類，而非流動資產則依據資產所在地理位置歸類：

	<u>110年度</u>		<u>109年度</u>	
	<u>收入</u>	<u>非流動資產</u>	<u>收入</u>	<u>非流動資產</u>
台灣	\$ 1,626,072	\$ 902,994	\$ 1,249,074	\$ 829,204
中國大陸(含香港)	1,439,183	637,488	1,255,865	457,238
其他	<u>438,614</u>	<u>-</u>	<u>353,538</u>	<u>-</u>
合計	<u>\$ 3,503,869</u>	<u>\$ 1,540,482</u>	<u>\$ 2,858,477</u>	<u>\$ 1,286,442</u>

非流動資產係指不動產、廠房及設備、使用權資產、無形資產及其他非流動資產，但不包含金融工具、存出保證金及遞延所得稅資產。

(七) 重要客戶資訊

本集團無單一客戶銷售額占綜合損益表營業收入金額 10%以上者。



會計師查核報告

(111)財審報字第 21004427 號

弘裕企業股份有限公司 公鑒：

查核意見

弘裕企業股份有限公司民國 110 年及 109 年 12 月 31 日之個體資產負債表，暨民國 110 年及 109 年 1 月 1 日至 12 月 31 日之個體綜合損益表、個體權益變動表、個體現金流量表，以及個體財務報表附註(包括重大會計政策彙總)，業經本會計師查核竣事。

依本會計師之意見，上開個體財務報表在所有重大方面係依照證券發行人財務報告編製準則編製，足以允當表達弘裕企業股份有限公司民國 110 年及 109 年 12 月 31 日之個體財務狀況，暨民國 110 年及 109 年 1 月 1 日至 12 月 31 日之個體財務績效及個體現金流量。

查核意見之基礎

本會計師係依照會計師查核簽證財務報表規則及中華民國一般公認審計準則執行查核工作。本會計師於該等準則下之責任將於會計師查核個體財務報表之責任段進一步說明。本會計師所隸屬事務所受獨立性規範之人員已依中華民國會計師職業道德規範，與弘裕企業股份有限公司保持超然獨立，並履行該規範之其他責任。本會計師相信已取得足夠及適切之查核證據，以作為表示查核意見之基礎。

關鍵查核事項

關鍵查核事項係指依本會計師之專業判斷，對弘裕企業股份有限公司民國 110 年度個體財務報表之查核最為重要之事項。該等事項已於查核個體財務報表整體及形成查核意見之過程中予以因應，本會計師並不對該等事項單獨表示意見。

弘裕企業股份有限公司民國 110 年度個體財務報表之關鍵查核事項如下：

資誠聯合會計師事務所 PricewaterhouseCoopers, Taiwan
407619 台中市西屯區市政路 402 號 12 樓
12F, No. 402, Shizheng Rd., Xitun Dist., Taichung 407619, Taiwan
T: +886 (4) 2704 9168, F: +886 (4) 2254 2166, www.pwc.tw

銷貨收入截止時點

事項說明

收入認列之會計政策請詳個體財務報表附註四(二十七)；營業收入明細請詳個體財務報表附註六(十八)。弘裕企業股份有限公司主係經營各種棉毛絲織纖維織品之製造及銷售，銷貨收入主係依交易條件以貨品到達目的港時，貨物控制權移轉時始認列，並於月底以人工方式檢查交易日期與實際到港日期是否一致，並認列收入。故此等收入認列流程涉及許多人工判斷及作業，而有可能造成收入未被記錄在正確期間，故本會計師將銷貨收入之截止時點列為本年度查核最為重要事項之一。

因應之查核程序

本會計師對上開關鍵查核事項所敘明之特定層面已執行之主要查核程序如下：

1. 針對銷貨交易作業程序與內部控制進行瞭解及評估，並進而測試該等控制，以評估管理階層管控銷貨收入截止時點之有效性。
2. 針對資產負債表日前後一定期間之銷貨交易，核對交易文件確認銷貨交易記錄於適當期間。

存貨備抵評價損失之評估

事項說明

有關存貨評價之會計政策，請詳個體財務報表附註四(十二)。存貨評價之重要會計估計及假設之不確定性，請詳個體財務報表附註五；存貨備抵評價損失之說明，請詳個體財務報表附註六(三)。弘裕企業股份有限公司民國 110 年 12 月 31 日之存貨及存貨備抵評價損失分別為新台幣 784,118 仟元及新台幣 68,863 仟元。

弘裕企業股份有限公司經營各種棉毛絲織纖維織品之製造及銷售，針對超過特定期間貨齡及個別辨認有價值減損之存貨，係按成本與淨變現價值孰低者衡量，同時輔以個別辨認過時毀損之存貨其可使用狀況，據以提列跌價損失。考量弘裕企業股份有限公司之存貨備抵評價損失對財務報表影響重大，且存貨評價於資產負債表日之淨變現價值必須運用判斷及估計決定，由於前述事項亦同時存在於弘裕企業股份有限公司持有之子公

司，帳列採用權益法之投資，故本會計師將存貨備抵評價損失之評估認列為本年度查核最為重要事項之一。

因應之查核程序

本會計師對上開關鍵查核事項所敘明之特定層面已執行之主要查核程序如下：

1. 瞭解弘裕企業股份有限公司營運及產業性質，評估其存貨備抵評價損失所採用提列政策之合理性。
2. 檢視弘裕企業股份有限公司年度盤點計畫並參與年度存貨盤點，以評估管理階層區分及管控過時陳舊存貨之有效性。
3. 取得存貨貨齡報表核對其存貨異動日期之相關佐證文件，確認庫齡區間分類正確，並與其政策一致。
4. 取得各項存貨之淨變現價值報表，確認其計算邏輯係一致採用，測試存貨淨變現價值估計基礎之依據資料，包括核對銷售價格、進貨價格等佐證文件，並重新計算且評估存貨評價之合理性。

管理階層與治理單位對個體財務報表之責任

管理階層之責任係依照證券發行人財務報告編製準則編製允當表達之個體財務報表，且維持與個體財務報表編製有關之必要內部控制，以確保個體財務報表未存有導因於舞弊或錯誤之重大不實表達。

於編製個體財務報表時，管理階層之責任亦包括評估弘裕企業股份有限公司繼續經營之能力、相關事項之揭露，以及繼續經營會計基礎之採用，除非管理階層意圖清算弘裕企業股份有限公司或停止營業，或除清算或停業外別無實際可行之其他方案。

弘裕企業股份有限公司之治理單位(含監察人)負有監督財務報導流程之責任。

會計師查核個體財務報表之責任

本會計師查核個體財務報表之目的，係對個體財務報表整體是否存有導因於舞弊或錯誤之重大不實表達取得合理確信，並出具查核報告。合理確信係高度確信，惟依照中華民國一般公認審計準則執行之查核工作無法保證必能偵出個體財務報表存有之重大不實表達。不實表達可能導因於舞弊或錯誤。如不實表達之個別金額或彙總數可合理預期將影響個體財務報表使用者所作之經濟決策，則被認為具有重大性。

本會計師依照中華民國一般公認審計準則查核時，運用專業判斷並保持專業上之懷疑。本會計師亦執行下列工作：

1. 辨認並評估個體財務報表導因於舞弊或錯誤之重大不實表達風險；對所評估之風險設計及執行適當之因應對策；並取得足夠及適切之查核證據以作為查核意見之基礎。因舞弊可能涉及共謀、偽造、故意遺漏、不實聲明或踰越內部控制，故未偵出導因於舞弊之重大不實表達之風險高於導因於錯誤者。
2. 對與查核攸關之內部控制取得必要之瞭解，以設計當時情況下適當之查核程序，惟其目的非對弘裕企業股份有限公司內部控制之有效性表示意見。
3. 評估管理階層所採用會計政策之適當性，及其所作會計估計與相關揭露之合理性。
4. 依據所取得之查核證據，對管理階層採用繼續經營會計基礎之適當性，以及使弘裕企業股份有限公司繼續經營之能力可能產生重大疑慮之事件或情況是否存在重大不確定性，作出結論。本會計師若認為該等事件或情況存在重大不確定性，則須於查核報告中提醒個體財務報表使用者注意個體財務報表之相關揭露，或於該等揭露係屬不適當時修正查核意見。本會計師之結論係以截至查核報告日所取得之查核證據為基礎。惟未來事件或情況可能導致弘裕企業股份有限公司不再具有繼續經營之能力。
5. 評估個體財務報表（包括相關附註）之整體表達、結構及內容，以及個體財務報表是否允當表達相關交易及事件。
6. 對於弘裕企業股份有限公司內組成個體之財務資訊取得足夠及適切之查核證據，以對個體財務報表表示意見。本會計師負責個體查核案件之指導、監督及執行，並負責形成個體財務報表之查核意見。

本會計師與治理單位溝通之事項，包括所規劃之查核範圍及時間，以及重大查核發

現（包括於查核過程中所辨認之內部控制顯著缺失）。

本會計師亦向治理單位提供本會計師所隸屬事務所受獨立性規範之人員已遵循中華民國會計師職業道德規範中有關獨立性之聲明，並與治理單位溝通所有可能被認為會影響會計師獨立性之關係及其他事項（包括相關防護措施）。

本會計師從與治理單位溝通之事項中，決定對弘裕企業股份有限公司民國 110 年度個體財務報表查核之關鍵查核事項。本會計師於查核報告中敘明該等事項，除非法令不允許公開揭露特定事項，或在極罕見情況下，本會計師決定不於查核報告中溝通特定事項，因可合理預期此溝通所產生之負面影響大於所增進之公眾利益。

資 誠 聯 合 會 計 師 事 務 所

劉美蘭

劉美蘭



會計師

王玉娟

王玉娟



金融監督管理委員會

核准簽證文號：金管證審字第 1070323061 號

金管證審字第 1020028992 號

中 華 民 國 1 1 1 年 3 月 2 2 日

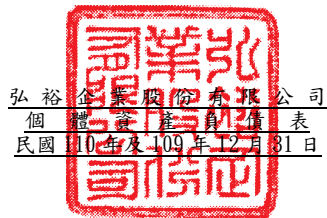

弘裕企業股份有限公司
個體資產負債表
民國110年及109年12月31日

單位：新台幣仟元

資	產	附註	110年12月31日		109年12月31日	
			金	%	金	%
流動資產						
1100	現金及約當現金	六(一)	\$ 349,522	10	\$ 442,276	13
1150	應收票據淨額	六(二)	113,364	3	66,837	2
1160	應收票據－關係人淨額	七(二)	13,539	-	9,350	-
1170	應收帳款淨額	六(二)	330,440	9	285,693	8
1180	應收帳款－關係人淨額	七(二)	173,792	5	224,374	7
1200	其他應收款		1,963	-	5,072	-
1210	其他應收款－關係人	七(二)	10,938	-	25,178	1
130X	存貨	六(三)	715,255	19	685,735	20
1410	預付款項		19,642	1	20,063	1
1470	其他流動資產		2,897	-	2,499	-
11XX	流動資產合計		<u>1,731,352</u>	<u>47</u>	<u>1,767,077</u>	<u>52</u>
非流動資產						
1517	透過其他綜合損益按公允價值衡量 之金融資產－非流動	六(四)	88,133	2	79,575	2
1535	按攤銷後成本衡量之金融資產－非 流動	六(五)及八	7,100	-	7,100	-
1550	採用權益法之投資	六(六)	1,007,627	27	762,124	22
1600	不動產、廠房及設備	六(七)及八	757,196	20	689,984	20
1755	使用權資產	六(八)	4,860	-	4,706	-
1760	投資性不動產淨額	六(九)及八	63,209	2	63,553	2
1780	無形資產		1,341	-	1,297	-
1840	遞延所得稅資產	六(二十五)	27,707	1	38,931	1
1900	其他非流動資產		22,685	1	11,300	1
15XX	非流動資產合計		<u>1,979,858</u>	<u>53</u>	<u>1,658,570</u>	<u>48</u>
1XXX	資產總計		<u>\$ 3,711,210</u>	<u>100</u>	<u>\$ 3,425,647</u>	<u>100</u>

(續次頁)



弘裕工業股份有限公司
個體資產負債表
民國110年及109年12月31日

單位：新台幣仟元

負債及權益		附註	110年12月31日	%	109年12月31日	%				
			金	額	金	額				
流動負債										
2100	短期借款	六(十)	\$	239,742	7	\$	278,668	8		
2110	應付短期票券	六(十一)		159,722	4		179,882	5		
2130	合約負債—流動	六(十八)		16,195	-		16,742	1		
2150	應付票據			166,459	5		150,425	4		
2160	應付票據—關係人	七(二)		4,736	-		5,129	-		
2170	應付帳款			145,014	4		149,427	4		
2180	應付帳款—關係人	七(二)		263	-		4,803	-		
2200	其他應付款	六(十二)及七(二)		165,065	4		154,632	5		
2230	本期所得稅負債			30,761	1		23,020	1		
2280	租賃負債—流動	六(八)		1,587	-		1,886	-		
2320	一年或一營業週期內到期長期負債	六(十三)		116,666	3		55,873	2		
2399	其他流動負債—其他			801	-		5,122	-		
21XX	流動負債合計			<u>1,047,011</u>	<u>28</u>		<u>1,025,609</u>	<u>30</u>		
非流動負債										
2540	長期借款	六(十三)		505,357	14		328,691	10		
2570	遞延所得稅負債	六(二十五)		67,902	2		73,859	2		
2580	租賃負債—非流動	六(八)		3,298	-		2,847	-		
2600	其他非流動負債	六(十四)		18,255	-		18,468	-		
25XX	非流動負債合計			<u>594,812</u>	<u>16</u>		<u>423,865</u>	<u>12</u>		
2XXX	負債總計			<u>1,641,823</u>	<u>44</u>		<u>1,449,474</u>	<u>42</u>		
權益										
股本										
3110	普通股股本	六(十五)		1,298,970	35		1,298,970	38		
資本公積										
3200	資本公積	六(十六)		5,887	-		5,887	-		
保留盈餘										
3310	法定盈餘公積	六(十七)		217,652	6		207,784	6		
3320	特別盈餘公積			182,752	5		182,752	5		
3350	未分配盈餘			423,103	11		343,413	10		
其他權益										
3400	其他權益		(58,977)	(1)	(62,633)	(1)
3XXX	權益總計			<u>2,069,387</u>	<u>56</u>		<u>1,976,173</u>	<u>58</u>		
重大或有負債及未認列之合約承諾 九										
重大之期後事項 十一										
3X2X	負債及權益總計		\$	<u>3,711,210</u>	<u>100</u>	\$	<u>3,425,647</u>	<u>100</u>		

後附個體財務報表附註為本個體財務報告之一部分，請併同參閱。

董事長：葉明洲 

經理人：郭正沛 

會計主管：潘立哲 

弘裕企業股份有限公司
個體綜合損益表
民國110年及109年10月1日至12月31日



單位：新台幣仟元
(除每股盈餘為新台幣元外)

項目	附註	110 年 度			109 年 度		
		金 額	%		金 額	%	
4000 營業收入	六(十八)及七(二)	\$ 2,616,558	100	\$ 2,180,015	100		
5000 營業成本	六(三)(二十三)(二十四)及七(二)	(2,238,098)	(85)	(1,843,157)	(85)		
5900 營業毛利		378,460	15	336,858	15		
營業費用	六(二十三)(二十四)						
6100 推銷費用		(97,331)	(4)	(85,093)	(4)		
6200 管理費用		(108,062)	(4)	(97,450)	(4)		
6300 研究發展費用		(24,967)	(1)	(19,718)	(1)		
6450 預期信用減損利益(損失)	十二(二)	4,726	-	(5,305)	-		
6000 營業費用合計		(225,634)	(9)	(207,566)	(9)		
6900 營業利益		152,826	6	129,292	6		
營業外收入及支出							
7100 利息收入	六(十九)	4,481	-	4,223	-		
7010 其他收入	六(二十)	27,329	1	35,399	2		
7020 其他利益及損失	六(二十一)	(1,776)	-	2,089	-		
7050 財務成本	六(二十二)	(10,264)	-	(9,822)	-		
7070 採用權益法認列之子公司、關聯企業及合資損益之份額	六(六)	4,065	-	(38,400)	(2)		
7000 營業外收入及支出合計		23,835	1	(6,511)	-		
7900 稅前淨利		176,661	7	122,781	6		
7950 所得稅費用	六(二十五)	(32,698)	(1)	(15,437)	(1)		
8200 本期淨利		\$ 143,963	6	\$ 107,344	5		
其他綜合損益(淨額)							
不重分類至損益之項目							
8311 確定福利計畫之再衡量數	六(十四)	(\$ 680)	-	(\$ 4,925)	-		
8316 透過其他綜合損益按公允價值衡量之權益工具投資未實現評價損益		8,559	-	(15,966)	(1)		
8349 與不重分類之項目相關之所得稅	六(二十六)	(2,037)	-	3,969	-		
8310 不重分類至損益之項目總額		5,842	-	(16,922)	(1)		
後續可能重分類至損益之項目							
8361 國外營運機構財務報表換算之兌換差額		(4,257)	-	12,642	1		
8399 與可能重分類之項目相關之所得稅	六(二十五)	1,528	-	(2,529)	-		
8360 後續可能重分類至損益之項目總額		(2,729)	-	10,113	1		
8500 本期綜合損益總額		\$ 147,076	6	\$ 100,535	5		
每股盈餘	六(二十六)						
9750 基本每股盈餘		\$ 1.11		\$ 0.83			
9850 稀釋每股盈餘		\$ 1.10		\$ 0.82			

後附個體財務報表附註為本個體財務報告之一部分，請併同參閱。

董事長：葉明洲



經理人：郭正沛



會計主管：潘立哲



弘裕企業股份有限公司
個體現金流量表
民國110年及109年1月1日至12月31日



單位：新台幣仟元

附註	110年1月1日 至12月31日	109年1月1日 至12月31日
營業活動之現金流量		
本期稅前淨利	\$ 176,661	\$ 122,781
調整項目		
收益費損項目		
折舊費用(含投資性不動產及使用權資產)	六(二十一) (二十三) 42,350	40,038
各項攤提	六(二十三) 1,166	1,056
預期信用減損(迴轉利益)損失	十二(二) (4,726)	5,305
採用權益法認列之子公司、關聯企業及合 資(利益)損失之份額	(4,065)	38,400
處分不動產、廠房及設備(利益)損失	六(二十一) (662)	495
利息費用	六(二十二) 10,232	9,765
利息費用-租賃負債	六(二十二) 32	57
利息收入	六(十九) (4,481)	(4,223)
股利收入	六(四) (20)	(49)
租賃修改利益	六(八) (3)	(20)
未實現外幣兌換損失(利益)	6,148 ()	(7,807)
與營業活動相關之資產/負債變動數		
與營業活動相關之資產之淨變動		
應收票據淨額	(46,527)	18,101
應收票據-關係人淨額	(4,189)	(3,300)
應收帳款	(43,325)	(2,791)
應收帳款-關係人淨額	50,582	24,208
其他應收款	163 ()	(82)
其他應收款-關係人	14	105
存貨	(29,520)	(89,557)
預付款項	421 ()	(5,672)
其他流動資產	(397)	765
其他非流動資產	(795)	(2,432)
與營業活動相關之負債之淨變動		
合約負債	(547)	7,239
應付票據	16,034	41,799
應付票據-關係人	(393)	1,383
應付帳款	(4,413)	(15,175)
應付帳款-關係人	(4,540)	4,803
其他應付款	8,835	33,291
其他流動負債	(81)	3,755
其他非流動負債	(763)	(2,808)
營運產生之現金流入	163,191	219,430
收取之利息	4,452	4,048
收取之股利	20	239
支付之利息	(10,238)	(9,688)
支付之所得稅	(17,240)	(957)
營業活動之淨現金流入	140,185	213,072

(續次頁)

弘裕企業股份有限公司
個體財務報表附註
民國110年度及109年度

單位：新台幣仟元
(除特別註明者外)

一、公司沿革

本公司設立於民國59年9月4日。主要營業項目為各種棉毛絲織纖維織品之製造、買賣內外銷等。

二、通過財務報告之日期及程序

本公司個體財務報告已於民國111年3月22日經董事會通過發布。

三、新發布及修訂準則及解釋之適用

(一)已採用金融監督管理委員會(以下簡稱「金管會」)認可之新發布、修正後國際財務報導準則之影響

下表彙列金管會認可之民國110年適用之國際財務報導準則之新發布、修正及修訂之準則及解釋：

<u>新發布/修正/修訂準則及解釋</u>	<u>國際會計準則理事會 發布之生效日</u>
國際財務報導準則第4號之修正「暫時豁免適用國際財務報導準則第9號之延長」	民國110年1月1日
國際財務報導準則第9號、國際會計準則第39號、國際財務報導準則第7號、國際財務報導準則第4號及國際財務報導準則第16號之第二階段修正「利率指標變革」	民國110年1月1日
國際財務報導準則第16號之修正「2021年6月30日後之新型冠狀病毒肺炎相關租金減讓」	民國110年4月1日(註)

註：金管會允許提前於民國110年1月1日適用。

本公司經評估上述準則及解釋對本公司財務狀況與財務績效並無重大影響。

(二)尚未採用金管會認可之新發布、修正後國際財務報導準則之影響

下表彙列金管會認可之民國111年適用之國際財務報導準則之新發布、修正及修訂之準則及解釋：

<u>新發布/修正/修訂準則及解釋</u>	<u>國際會計準則理事會 發布之生效日</u>
國際財務報導準則第3號之修正「對觀念架構之索引」	民國111年1月1日
國際會計準則第16號之修正「不動產、廠房及設備：達到預定使用狀態前之價款」	民國111年1月1日
國際會計準則第37號之修正「虧損性合約—履行合約之成本」	民國111年1月1日
2018-2020週期之年度改善	民國111年1月1日

本公司經評估上述準則及解釋對本公司財務狀況與財務績效並無重大影響。

(三) 國際會計準則理事會已發布但尚未經金管會認可之國際財務報導準則之影響

下表彙列國際會計準則理事會已發布但尚未納入金管會認可之國際財務報導準則之新發布、修正及修訂之準則及解釋：

新發布/修正/修訂準則及解釋	國際會計準則理事會 發布之生效日
國際財務報導準則第10號及國際會計準則第28號之修正「投資者與其關聯企業或合資間之資產出售或投入」	待國際會計準則理事會決定
國際財務報導準則第17號「保險合約」	民國112年1月1日
國際財務報導準則第17號「保險合約」之修正	民國112年1月1日
國際財務報導準則第17號之修正「初次適用國際財務報導準則第17號及國際財務報導準則第9號—比較資訊」	民國112年1月1日
國際會計準則第1號之修正「負債之流動或非流動分類」	民國112年1月1日
國際會計準則第1號之修正「會計政策之揭露」	民國112年1月1日
國際會計準則第8號之修正「會計估計之定義」	民國112年1月1日
國際會計準則第12號之修正「與單一交易所產生之資產及負債有關之遞延所得稅」	民國112年1月1日

本公司經評估上述準則及解釋對本公司財務狀況與財務績效並無重大影響。

四、重要會計政策之彙總說明

編製本個體財務報告所採用之主要會計政策說明如下。除另有說明外，此等政策在所有報導期間一致地適用。

(一) 遵循聲明

本個體財務報告係依據證券發行人財務報告編製準則編製。

(二) 編製基礎

1. 除下列重要項目外，本個體財務報告係按歷史成本編製：

- (1) 按公允價值衡量之透過損益按公允價值衡量之金融資產及負債(包括衍生工具)。
- (2) 按公允價值衡量之透過其他綜合損益按公允價值衡量之金融資產。
- (3) 按退休基金資產減除確定福利義務現值之淨額認列之確定福利負債。

2. 編製符合金管會認可之國際財務報導準則、國際會計準則、解釋及解釋公告(以下簡稱 IFRSs)之財務報告需要使用一些重要會計估計，在應用本公司的會計政策過程中亦需要管理階層運用其判斷，涉及高度判斷或複雜性之項目，或涉及個體財務報告之重大假設及估計之項目，請詳附註五說明。

(三) 外幣換算

本公司財務報表所列之項目，均係以本公司營運所處主要經濟環境之貨幣（即功能性貨幣）衡量。本個體財務報告係以本公司之功能性貨幣「新台幣」作為表達貨幣列報。

1. 外幣交易及餘額

- (1) 外幣交易採用交易日或衡量日之即期匯率換算為功能性貨幣，換算此等交易產生之換算差額認列為當期損益。
- (2) 外幣貨幣性資產及負債餘額，按資產負債表日之即期匯率評價調整，因調整而產生之換算差額認列為當期損益。
- (3) 外幣非貨幣性資產及負債餘額，屬透過損益按公允價值衡量者，按資產負債表日之即期匯率評價調整，因調整而產生之兌換差額認列為當期損益；屬透過綜合損益按公允價值衡量者，按資產負債表日之即期匯率評價調整，因調整而產生之兌換差額認列於其他綜合損益項目；屬非按公允價值衡量者，則按初始交易日之歷史匯率衡量。
- (4) 所有兌換損益在綜合損益表之「其他利益及損失」列報。

2. 國外營運機構之換算

- (1) 功能性貨幣與表達貨幣不同之所有公司個體、關聯企業及聯合協議，其經營結果和財務狀況以下列方式換算為表達貨幣：
 - A. 表達於每一資產負債表之資產及負債係以該資產負債表日之收盤匯率換算；
 - B. 表達於每一綜合損益表之收益及費損係以當期平均匯率換算；及
 - C. 所有因換算而產生之兌換差額認列為其他綜合損益。
- (2) 國外營運機構之淨投資之換算差額認列為其他綜合損益。
- (3) 當部分處分或出售國外營運機構時，將於其他綜合損益項下之兌換差額按比例重分類於當期損益作為出售利益或損失之一部分。

(四) 資產負債區分流動及非流動之分類標準

1. 資產符合下列條件之一者，分類為流動資產：

- (1) 預期將於正常營業週期中實現該資產，或意圖將其出售或消耗者。
- (2) 主要為交易目的而持有者。
- (3) 預期於資產負債表日後十二個月內實現者。
- (4) 現金或約當現金，但於資產負債表日後至少十二個月交換或用以清償負債受到限制者除外。

本公司將所有不符合上述條件之資產分類為非流動。

2. 負債符合下列條件之一者，分類為流動負債：

- (1) 預期將於正常營業週期中清償者。
- (2) 主要為交易目的而持有者。
- (3) 預期於資產負債表日後十二個月內到期清償者。
- (4) 不能無條件將清償期限遞延至資產負債表日後至少十二個月者。負債之條款，可能依交易對方之選擇，以發行權益工具而導致清償者，不影響其分類。

本公司將所有不符合上述條件之負債分類為非流動。

(五) 約當現金

約當現金係指短期並具高度流動性之投資，該投資可隨時轉換成定額現金且價值變動之風險甚小。定期存款符合前述定義且其持有目的係為滿足營運上之短期現金承諾者，分類為約當現金。

(六) 透過其他綜合損益按公允價值衡量之金融資產

1. 係指原始認列時作一不可撤銷之選擇，將非持有供交易之權益工具投資的公允價值變動列報於其他綜合損益；或同時符合下列條件之債務工具投資：

(1) 在以收取合約現金流量及出售為目的之經營模式下持有該金融資產。

(2) 該金融資產之合約條款產生特定日期之現金流量，完全為支付本金及流通在外本金金額之利息。

2. 本公司對於符合交易慣例之透過其他綜合損益按公允價值衡量之金融資產係採用交易日會計。

3. 本公司於原始認列時按其公允價值加計交易成本衡量，後續按公允價值衡量：

屬權益工具之公允價值變動認列於其他綜合損益，於除列時，先前認列於其他綜合損益之累積利益或損失後續不得重分類至損益，轉列至保留盈餘項下。當收取股利之權利確立，與股利有關之經濟效益很有可能流入，及股利金額能可靠衡量時，本公司於損益認列股利收入。

(七) 按攤銷後成本衡量之金融資產

1. 係指同時符合下列條件者：

(1) 在以收取合約現金流量為目的之經營模式下持有該金融資產。

(2) 該金融資產之合約條款產生特定日期之現金流量，完全為支付本金及流通在外本金金額之利息。

2. 本公司對於符合交易慣例之按攤銷後成本衡量之金融資產係採用交易日會計。

3. 本公司持有不符合約當現金之定期存款，因持有期間短，折現之影響不重大，係以投資金額衡量。

(八) 應收帳款及票據

1. 係指依合約約定，已具無條件收取因移轉商品或勞務所換得對價金額權利之帳款及票據。

2. 屬未付息之短期應收帳款及票據，因折現之影響不大，本公司係以原始發票金額衡量。

(九) 金融資產減損

本公司於每一資產負債表日，就按攤銷後成本衡量之金融資產，考量所有合理且可佐證之資訊(包括前瞻性者)後，對自原始認列後信用風險並未顯

著增加者，按 12 個月預期信用損失金額衡量備抵損失；對自原始認列後信用風險已顯著增加者，按存續期間預期信用損失金額衡量備抵損失；就不包含重大財務組成部分之應收帳款，按存續期間預期信用損失金額衡量備抵損失。

(十) 金融資產之除列

當本公司對收取來自金融資產現金流量之合約權利失效時，將除列金融資產。

(十一) 出租人之租賃交易-營業租賃

營業租賃之租賃收益扣除給予承租人之任何誘因；於租賃期間內按直線法攤銷認列為當期損益。

(十二) 存貨

存貨採永續盤存制，成本結轉按加權平均法計算，固定製造費用按生產設備之正常產能分攤，未分攤固定製造費用於發生當期認列為銷貨成本。期末存貨採成本與淨變現價值孰低衡量，比較成本與淨變現價值孰低時，採逐項比較法，淨變現價值係指在正常營業過程中之估計售價減除至完工尚需投入之估計成本及銷售費用後之餘額。

(十三) 採用權益法之投資/子公司及關聯企業

1. 子公司指受本公司控制之個體（包括結構型個體），當本公司暴露於來自對該個體之參與之變動報酬或對該等變動報酬享有權利，且透過對該個體之權力有能力影響該等報酬時，本公司即控制該個體。
2. 本公司與子公司間交易所產生之未實現損益已銷除。子公司之會計政策已作必要之調整，與本公司採用之政策一致。
3. 本公司對子公司取得後之損益份額認列為當期損益，對其取得後之其他綜合損益份額責任列為其他綜合損益。如本公司對子公司所認列之損失份額等於或超過在該子公司之權益時，本公司繼續按持股比例認列損失。
4. 關聯企業指所有本公司對其有重大影響而無控制之個體，一般係直接或間接持有其 20% 以上表決權之股份。本公司對關聯企業之投資採用權益法處理，取得時依成本認列。
5. 本公司對關聯企業取得後之損益份額認列為當期損益，對其取得後之其他綜合損益份額則認列為其他綜合損益。如本公司對任一關聯企業之損失份額等於或超過其在該關聯企業之權益（包括任何其他無擔保之應收款），本公司不認列進一步之損失，除非本公司對該關聯企業發生法定義務、推定義務或已代其支付款項。
6. 當關聯企業發生非損益及其他綜合損益之權益變動且不影響對關聯企業之持股比例時，本公司將歸屬於本公司可享有關聯企業份額下之權益變動按持股比例認列為「資本公積」。
7. 本公司與關聯企業間交易所產生之未實現損益業已依其對關聯企業之

權益比例銷除；除非證據顯示該交易所轉讓之資產已減損，否則未實現損失亦予以銷除。關聯企業之會計政策已作必要之調整，與本公司採用之政策一致。

8. 關聯企業增發新股時，若本集團未按比例認購或取得，致使投資比例發生變動但仍對其有重大影響，該股權淨值變動之增減數係調整「資本公積」及「採用權益法之投資」。若致使投資比例下降者，除上述調整外，與該所有權權益之減少有關而先前已認列於其他綜合損益之利益或損失，且該利益或損失於處分相關資產或負債時須被重分類至損益者，依減少比例重分類至損益。
9. 當本公司處分關聯企業時，如喪失對該關聯企業之重大影響，對於先前認列於其他綜合損益與該關聯企業有關之所有金額，其會計處理與本公司若直接處分相關資產或負債之基礎相同，亦即如先前認列為其他綜合損益之利益或損失，於處分相關資產或負債時將被重分類為損益，則當喪失對關聯企業之重大影響時，將該利益或損失自權益重分類為損益。如仍對該關聯企業有重大影響，僅按比例將先前在其他綜合損益中認列之金額依上述方式轉出。
10. 依證券發行人財務報告編製準則規定，個體財務報告當期損益及其他綜合損益應與合併基礎編製之財務報告中當期損益及其他綜合損益歸屬於母公司業主之分攤數相同，個體財務報告業主權益應與合併基礎編製之財務報告中歸屬於母公司業主之權益相同。

(十四) 不動產、廠房及設備

1. 不動產、廠房及設備係以取得成本為入帳基礎，並將購建期間之有關利息資本化。
2. 後續成本只有在與該項目有關之未來經濟效益很有可能流入本公司，且該項目之成本能可靠衡量時，才包括在資產之帳面金額或認列為一項單獨資產。被重置部分之帳面金額應除列。所有其他維修費用於發生時認列為當期損益。
3. 不動產、廠房及設備之後續衡量採成本模式，除土地不提折舊外，其他按估計耐用年限以直線法計提折舊。不動產、廠房及設備各項組成若屬重大，則單獨提列折舊。
4. 本集團於每一財務年度結束對各項資產之殘值、耐用年限及折舊方法進行檢視，若殘值及耐用年限之預期值與先前之估計不同時，或資產所含之未來經濟效益之預期消耗型態已有重大變動，則自變動發生日起依國際會計準則第 8 號「會計政策、會計估計變動及錯誤」之會計估計變動規定處理。各項資產之耐用年限如下：

房屋及建築	2 年 ~ 50 年
機器設備	2 年 ~ 15 年
運輸設備	2 年 ~ 10 年
辦公設備	5 年 ~ 10 年

(十五) 承租人之租賃交易－使用權資產/租賃負債

1. 租賃資產於可供本公司使用之日認列為使用權資產及租賃負債。當租賃合約係屬短期租賃或低價值標的資產之租賃時，將租賃給付採直線法於租賃期間認列為費用。
2. 租賃負債於租賃開始日將尚未支付之租賃給付按本公司增額借款利率折現後之現值認列，租賃給付包括固定給付，減除可收取之任何租賃誘因。

後續採利息法按攤銷後成本法衡量，於租賃期間提列利息費用。當非屬合約修改造成租賃期間或租賃給付變動時，將重評估租賃負債，並將再衡量數調整使用權資產。

3. 使用權資產於租賃開始日按成本認列，成本包括：

- (1) 租賃負債之原始衡量金額；
- (2) 於開始日或之前支付之任何租賃給付；
- (3) 發生之任何原始直接成本；及

後續採成本模式衡量，於使用權資產之耐用年限屆滿時或租賃期間屆滿時兩者之較早者，提列折舊費用。當租賃負債重評估時，使用權資產將調整租賃負債之任何再衡量數。

4. 對減少租賃範圍之租賃修改，承租人將減少使用權資產之帳面金額以反映租賃部分或全面之終止，並將其與租賃負債再衡量金額間之差額認列於損益中。

(十六) 投資性不動產

投資性不動產以取得成本認列，後續衡量採成本模式。除土地外，按估計耐用年限以直線法提列折舊，房屋及建築耐用年限為18年。

(十七) 無形資產

電腦軟體以取得成本認列，依直線法按估計耐用年限3~5年攤銷。

(十八) 非金融資產減損

本公司於資產負債表日針對有減損跡象之資產，估計其可回收金額，當可回收金額低於其帳面價值時，則認列減損損失。可回收金額係指一項資產之公允價值減出售成本或其使用價值，兩者較高者。當以前年度已認列資產減損之情況不存在或減少時，則迴轉減損損失，惟迴轉減損損失而增加之資產帳面金額，不超過該資產若未認列減損損失情況下減除折舊或攤銷後之帳面金額。

(十九) 借款

係指向銀行借入之長、短期款項。本公司於原始認列時按其公允價值減除交易成本衡量，後續就減除交易成本後之價款與贖回價值之任何差額，採有效利息法按攤銷程序於流通期間內認列利息費用於損益。

(二十) 應付帳款及票據

1. 係指因賒購原物料、商品或勞務所發生之債務及因營業與非因營業而發生之應付票據。
2. 屬未付息之短期應付帳款及票據，因折現之影響不大，本公司係以原始發票金額衡量。

(二十一) 金融負債之除列

本公司於合約所載之義務履行、取消或到期時時，除列金融負債。

(二十二) 金融資產及負債之互抵

當有法律上可執行之權利將所認列之金融資產及負債金額抵銷，且意圖以淨額基礎交割或同時實現資產及清償負債時，始可將金融資產及金融負債互抵，並於資產負債表中以淨額表達。

(二十三) 員工福利

1. 短期員工福利

短期員工福利係以預期支付之非折現金額衡量，並於相關服務提供時認列為費用。

2. 退休金

(1) 確定提撥計畫

對於確定提撥計畫，係依權責發生基礎將應提撥之退休基金數額認列為當期之退休金成本。預付提撥金於可退還現金或減少未來給付之範圍內認列為資產。

(2) 確定福利計畫

A. 確定福利計畫下之淨義務係以員工當期或過去服務所賺得之未來福利金額折現計算，並以資產負債表日之確定福利義務現值減除計畫資產之公允價值。確定福利淨義務每年由精算師採用預計單位福利法計算，折現率則參考資產負債表日與確定福利計畫之貨幣及期間一致之政府公債（於資產負債表日）之市場殖利率。

B. 確定福利計畫產生之再衡量數於發生當期認列於其他綜合損益，並表達於保留盈餘。

C. 前期服務成本之相關費用立即認列為損益。

3. 離職福利

離職福利係於正常退休日前終止對員工之聘僱或當員工決定接受公司之福利邀約以換取聘僱之終止而提供之福利。本公司係於不再能撤銷離職福利之要約或於認列相關重組成本之孰早者時認列費用。不預期在資產負債表日後 12 個月全部清償之福利應予以折現。

4. 員工酬勞及董監酬勞

員工酬勞及董監事酬勞係於具法律或推定義務且金額可合理估計時，認列為費用及負債。嗣後決議實際配發金額與估列金額有差異時，則按會計估計變動處理。另以股票發放員工酬勞者，計算股數

之基礎為董事會決議日前一日收盤價。

(二十四) 所得稅

1. 所得稅費用包含當期及遞延所得稅。除與列入其他綜合損益或直接列入權益之項目有關之所得稅分別列入其他綜合損益或直接列入權益外，所得稅係認列於損益。
2. 本公司依據營運及產生應課稅所得之所在國家在資產負債表日已立法之稅率計算當期所得稅。管理階層就適用所得稅相關法規定期評估所得稅申報之狀況，並在適用情況下根據預期須向稅捐機關支付之稅款估列所得稅負債。未分配盈餘依所得稅法加徵之所得稅，嗣盈餘產生年度之次年度於股東會通過盈餘分派案後，始就實際盈餘之分派情形，認列未分配盈餘所得稅費用。
3. 遞延所得稅採用資產負債表法，按資產及負債之課稅基礎與其於合併資產負債表之帳面金額所產生之暫時性差異認列。若遞延所得稅源自於交易（不包括企業合併）中對資產或負債之原始認列，且在交易當時未影響會計利潤或課稅所得（課稅損失），則不予認列。若投資子公司產生之暫時性差異，本公司可以控制暫時性差異迴轉之時點，且暫時性差異很有可能於可預見之未來不會迴轉者則不予認列。遞延所得稅採用在資產負債表日於有關之遞延所得稅資產實現或遞延所得稅負債清償時預期適用之稅率為準。
4. 遞延所得稅資產於暫時性差異很有可能用以抵減未來應課稅所得之範圍內認列，並於每一資產負債表日重評估未認列及已認列之遞延所得稅資產。

(二十五) 股本

普通股分類為權益。直接歸屬於發行新股或認股權之增額成本以扣除所得稅後之淨額於權益中列為價款減項。

(二十六) 股利分配

分派予本公司股東之股利於本公司股東會決議分派股利時於財務報表認列，分派現金股利認列為負債。

(二十七) 收入認列

商品銷貨

1. 本公司主要營業項目為各種棉毛絲織纖維織品之製造、印染及加工內外銷等，於產品之控制移轉予客戶時認列收入，即當產品被交付予客戶，客戶對於產品銷售之通路及價格具有裁量權，且本公司並無尚未履行之履約義務可能影響客戶接受該產品時。當產品被運送至指定地點，陳舊過時及滅失之風險已移轉予客戶，且客戶依據銷售合約接受產品，或有客觀證據證明所有接受標準皆已滿足時，商品交付方屬發生。
2. 銷售收入以合約價格扣除估計銷貨折讓之淨額認列。銷貨交易之收款條件通常為出貨日後 30~120 天到期，因移轉所承諾之商品或服務

予客戶與客戶付款間之時間間隔未有超過一年者，因此本公司並未調整交易價格以反映貨幣時間價值。

3. 本公司銷售合約中含有預收客戶貨款之條款，此合約負債於該產品控制移轉予客戶時認列收入。

(二十八) 政府補助

政府補助於可合理確信企業將遵循政府補助所附加之條件，且將可收到該項補助時，按公允價值認列。若政府補助之性質係補償本公司發生之費用，則在相關費用發生期間依有系統之基礎將政府補助認列為當期損益。

五、重大會計判斷、估計及假設不確定性之主要來源

本公司編製本個體財務報告時，管理階層已運用其判斷以決定所採用之會計政策，並依據資產負債表日當時之情況對於未來事件之合理預期以作出會計估計及假設。所作出之重大會計估計與假設可能與實際結果存有差異，將考量歷史經驗及其他因子持續評估及調整。該等估計及假設具有導致資產及負債帳面金額於下個財務年度重大調整之風險。請詳下列對重大會計判斷、估計與假設不確定性之說明：

存貨之評價

由於存貨須以成本與淨變現價值孰低者計價，故本公司必須運用判斷及估計決定資產負債表日存貨之淨變現價值。本公司評估資產負債表日存貨因正常損耗、過時陳舊或無市場銷售價值之金額，並將存貨成本沖減至淨變現價值。此存貨評價主要係依未來特定期間內之產品需求為估計基礎，故可能產生重大變動。民國 110 年 12 月 31 日，本公司存貨之帳面金額為 715,255 仟元。

六、重要會計科目之說明

(一) 現金及約當現金

	<u>110年12月31日</u>	<u>109年12月31日</u>
庫存現金	\$ 2,536	\$ 2,646
支票存款及活期存款	216,208	308,163
定期存款	<u>130,778</u>	<u>131,467</u>
合計	<u>\$ 349,522</u>	<u>\$ 442,276</u>
利率區間：		
定期存款	<u>2.30%-2.40%</u>	<u>2.30%-2.67%</u>

1. 本公司往來之金融機構信用品質良好，且本公司與多家金融機構往來以分散信用風險，預期發生違約之可能性甚低。
2. 本公司將受限制且非滿足短期現金承諾之定期存款帳列於「按攤銷後成本衡量之金融資產」項下，民國 110 年及 109 年 12 月 31 日之金額皆為 7,100 仟元，請詳附註六(五)。

(二) 應收票據及帳款

	110年12月31日	109年12月31日
應收票據	\$ 113,364	\$ 66,837
應收帳款	\$ 332,593	\$ 287,267
減：備抵損失	(2,153)	(1,574)
	\$ 330,440	\$ 285,693

1. 應收帳款及應收票據之帳齡分析如下：

	110年12月31日		109年12月31日	
	應收帳款	應收票據	應收帳款	應收票據
未逾期	\$ 324,636	\$ 113,364	\$ 276,926	\$ 66,837
1-90天	6,248	-	9,223	-
91-180天	262	-	620	-
181天以上	1,447	-	498	-
	\$ 332,593	\$ 113,364	\$ 287,267	\$ 66,837

以上係以逾期天數為基準進行之帳齡分析。

- 民國 110 年及 109 年 12 月 31 日之應收帳款及應收票據餘額均為客戶合約所產生，另於民國 109 年 1 月 1 日客戶合約之應收帳款及應收票據餘額分別為 285,285 仟元及 84,938 仟元。
- 在不考慮所持有之擔保品或其他信用增強之情況下，最能代表本公司應收票據於民國 110 年及 109 年 12 月 31 日信用風險最大之暴險金額分別為 113,364 仟元及 66,837 仟元；最能代表本公司應收帳款於民國 110 年及 109 年 12 月 31 日信用風險最大之暴險金額分別為 330,440 仟元及 285,693 仟元。
- 相關應收帳款及應收票據信用風險資訊請詳附註十二(二)。

(三) 存貨

	110年12月31日		
	成本	備抵呆滯及跌價損失	帳面金額
原 料	\$ 264,253	(\$ 8,373)	\$ 255,880
物 料	3,360	-	3,360
在 製 品	110,192	(699)	109,493
製 成 品	406,313	(59,791)	346,522
合 計	\$ 784,118	(\$ 68,863)	\$ 715,255

		109年12月31日		
		成本	備抵呆滯及跌價損失	帳面金額
原	料	\$ 150,750	(\$ 9,509)	\$ 141,241
物	料	2,737	-	2,737
在	製	90,177	(1,933)	88,244
製	成	522,701	(69,188)	453,513
合	計	\$ 766,365	(\$ 80,630)	\$ 685,735

當期認列之存貨相關費損：

	110年度	109年度
已出售存貨成本	\$ 2,271,490	\$ 1,870,498
存貨跌價及呆滯回升利益	(11,767)	(1,521)
存貨盤虧	5,156	1,514
下腳收入	(26,781)	(27,334)
	\$ 2,238,098	\$ 1,843,157

本公司民國 110 年 1 月 1 日至 12 月 31 日及民國 109 年 1 月 1 日至 12 月 31 日存貨迴轉利益，係因去化部分已提列損失之存貨，導致存貨淨變現價值回升。

(四) 透過其他綜合損益按公允價值衡量之金融資產

項	目	110年12月31日	109年12月31日
非流動項目：			
權益工具			
	非公開發行公司	\$ 96,423	\$ 96,423
	透過其他綜合損益按公允價值衡量之金融資產評價調整	(8,290)	(16,848)
	合計	\$ 88,133	\$ 79,575

1. 本公司選擇將屬策略性投資或為穩定收取股利之股票投資分類為透過其他綜合損益按公允價值衡量之金融資產，該等投資於民國 110 年及 109 年 12 月 31 日之權益工具價值分別為 88,133 仟元及 79,575 仟元。
2. 本公司於民國 109 年 10 月 5 日按持股比率 9.52%參與 GRAND AND GREAT CORPORATION LTD 現金增資 28,800 仟元。
3. 本公司因投資策略改變，民國 108 年 12 月 31 日簽訂豪潔股權轉讓協議書，依其公允價值 8,938 仟元重分類至「待出售非流動資產」項下，於民國 109 年 1 月完成交割，累計處分損失為 3,569 仟元，自其他權益轉入未分配盈餘。
4. 透過其他綜合損益按公允價值衡量之金融資產認列於損益及綜合損益之明細如下：

	<u>110年度</u>	<u>109年度</u>
<u>透過其他綜合損益按</u>		
<u>公允價值衡量之權益工具</u>		
認列於其他綜合損益之 公允價值變動	\$ 6,385	(\$ 12,982)
累積損失因除列轉列保 留盈餘	\$ -	\$ 3,569
認列於損益之股利收入 於本期期末仍持有者	\$ 20	\$ 49

5. 本公司未有將透過其他綜合損益按公允價值衡量之金融資產-非流動提供質押之情形。

(五) 按攤銷後成本衡量之金融資產-非流動

<u>項目</u>	<u>110年12月31日</u>	<u>109年12月31日</u>
非流動項目：		
受限制之定期存款	\$ 7,100	\$ 7,100

1. 在不考慮所持有之擔保品或其他信用增強之情況下，最能代表本公司持有按攤銷後成本衡量之金融資產，於民國 110 年及 109 年 12 月 31 日信用風險最大之暴險金額皆為 7,100 仟元。

2. 本公司提供作為質押擔保之情形，請詳附註八。

3. 相關按攤銷後成本衡量之金融資產信用風險資訊請詳附註十二(二)。

(六) 採用權益法之投資

	<u>110年12月31日</u>	<u>109年12月31日</u>
HONGYU HOLDINGS L. L. C	\$ 483,358	\$ 458,833
九江德裕紡織科技有限公司	399,263	190,208
裕展新創股份有限公司	65,476	58,333
穩發綜合開發有限公司	59,530	54,750
	<u>\$ 1,007,627</u>	<u>\$ 762,124</u>

1. 有關本公司之子公司資訊，請參見本公司民國 110 年度合併財務報表附註四(三)。

2. 本公司採用權益法認列之子公司損益之份額，係依各該被投資公司同期間經會計師查核之財務報表認列而得，民國 110 年及 109 年度分別為利益 4,065 仟元及損失 38,400 仟元。

3. 本公司因整體營運發展需要：

(1) 民國 109 年 6 月 3 日匯出投資款計人民幣 20,000 仟元(依交易當下匯率換算新台幣為 84,380 仟元)投資九江德裕紡織科技有限公司。

- (2)民國 110 年 5 月 6 日、民國 110 年 8 月 26 日、民國 110 年 11 月 15 日及民國 110 年 11 月 26 日分別匯出投資款計人民幣 15,880 仟元、人民幣 14,120 仟元、人民幣 10,000 仟元及人民幣 10,000 仟元(依交易當下匯率換算新台幣為 68,840 仟元、61,238 仟元、43,790 仟元及 43,730 仟元)投資九江德裕紡織科技有限公司。
- (3)截至民國 110 年 12 月 31 日累計投資金額為人民幣 95,000 仟元。
4. 本公司因整體營運發展需要：
- (1)民國 109 年 4 月 2 日裕展新創股份有限公司經董事會決議辦理減資彌補虧損 60,000 仟元，致本公司投資金額減少 48,000 仟元。
- (2)民國 109 年 5 月 7 日及民國 109 年 5 月 8 日分別經本公司及裕展新創股份有限公司董事會決議辦理現金增資 30,000 仟元，本公司因未按持股比認購 28,000 仟元，致持股比上升至 83.33%，減少保留盈餘 1,152 仟元。
- (3)民國 110 年 3 月 29 日及民國 110 年 5 月 12 日分別經裕展新創股份有限公司及本公司董事會決議辦理現金增資 30,000 仟元，本公司因未按持股比例認購全數 30,000 仟元，致持股比例上升為 86.67%，減少保留盈餘 1,903 仟元。

(以下空白)

(七) 不動產、廠房及設備

	110年度				
	期初餘額	本期新增	本期減少	本期移轉	期末餘額
成本					
土地	\$ 304,450	\$ -	\$ -	\$ -	\$ 304,450
房屋及建築	403,293	3,120	-	-	406,413
機器設備	633,425	68,574	(11,898)	10,529	700,630
運輸設備	16,239	4,940	(71)	168	21,276
辦公設備	11,382	254	(288)	-	11,348
閒置資產	3,020	-	-	-	3,020
其他設備	97,687	4,580	(1,564)	1,662	102,365
未完工程/待驗設備	12,349	25,505	-	(11,995)	25,859
	<u>\$ 1,481,845</u>	<u>\$ 106,973</u>	<u>(\$ 13,821)</u>	<u>\$ 364</u>	<u>\$ 1,575,361</u>
累計折舊					
房屋及建築	(\$ 217,448)	\$ 10,448	\$ -	\$ -	(\$ 227,896)
機器設備	(466,103)	(24,152)	11,898	-	(478,357)
運輸設備	(12,489)	(1,488)	71	-	(13,906)
辦公設備	(6,806)	(734)	288	-	(7,252)
閒置資產	(3,019)	-	-	-	(3,019)
其他設備	(85,996)	(3,303)	1,564	-	(87,735)
	<u>(\$ 791,861)</u>	<u>(\$ 40,125)</u>	<u>\$ 13,821</u>	<u>\$ -</u>	<u>(\$ 818,165)</u>
	<u>\$ 689,984</u>				<u>\$ 757,196</u>

109年度

	期初餘額	本期新增	本期減少	本期移轉	期末餘額
成本					
土地	\$ 304,450	-	\$ -	\$ -	\$ 304,450
房屋及建築	397,551	1,007	-	4,735	403,293
機器設備	627,429	6,678	(877)	195	633,425
運輸設備	18,161	563	(2,485)	-	16,239
辦公設備	11,382	-	-	-	11,382
閒置資產	8,651	-	(5,631)	-	3,020
其他設備	99,979	3,857	(6,379)	230	97,687
未完工程/待驗設備	6,494	9,480	-	3,625	12,349
	<u>\$ 1,474,097</u>	<u>\$ 21,585</u>	<u>(\$ 15,372)</u>	<u>\$ 1,535</u>	<u>\$ 1,481,845</u>
累計折舊					
房屋及建築	(\$ 207,528)	9,920	\$ -	-	(\$ 217,448)
機器設備	(444,754)	22,170	821	-	(466,103)
運輸設備	(12,608)	1,407	1,526	-	(12,489)
辦公設備	(6,077)	729	-	-	(6,806)
閒置資產	(8,650)	-	5,631	-	(3,019)
其他設備	(88,983)	3,392	6,379	-	(85,996)
	<u>(\$ 768,600)</u>	<u>(\$ 37,618)</u>	<u>\$ 14,357</u>	<u>-</u>	<u>(\$ 791,861)</u>
	<u>\$ 705,497</u>				<u>\$ 689,984</u>

1. 本期移轉係自預付設備款轉入。

2. 以不動產、廠房及設備提供擔保之資訊，請詳附註八之說明。

3. 民國 110 年及 109 年 1 月 1 日至 12 月 31 日，本公司未有利息資本化。

(八)租賃交易－承租人

1. 本公司租賃之標的資產包括土地、建物、機器設備，租賃合約之期間通常介於3到8年。租賃合約是採個別協商並包含各種不同的條款及條件，除租賃之資產不得用作借貸擔保外，未有加諸其他之限制。

2. 使用權資產之帳面價值與認列之折舊費用資訊如下：

	110年12月31日	109年12月31日
	帳面金額	帳面金額
土地	\$ 2,749	\$ 3,852
房屋及建築	1,989	604
機器設備	122	250
	<u>\$ 4,860</u>	<u>\$ 4,706</u>
	110年度	109年度
	折舊費用	折舊費用
土地	\$ 1,102	\$ 1,241
房屋及建築	661	659
機器設備	118	176
	<u>\$ 1,881</u>	<u>\$ 2,076</u>

3. 本公司於民國110年及109年度使用權資產之增添分別為2,271仟元及3,291仟元。

4. 與租賃合約有關之損益項目資訊如下：

	110年度	109年度
<u>影響當期損益之項目</u>		
租賃負債之利息費用	<u>\$ 32</u>	<u>\$ 57</u>
屬短期租賃合約之費用	<u>\$ 1,199</u>	<u>\$ 479</u>
租賃修改利益	<u>\$ 3</u>	<u>\$ 20</u>

5. 本公司於民國110年及109年度租賃現金流出總額分別為3,112仟元及2,591仟元。

(九)投資性不動產

	110年度				
	期初餘額	本期新增	本期減少	本期移轉	期末餘額
成本					
土地	\$ 59,160	\$ -	\$ -	\$ -	\$ 59,160
房屋及建築	6,200	-	-	-	6,200
	<u>\$ 65,360</u>	<u>\$ -</u>	<u>\$ -</u>	<u>\$ -</u>	<u>\$ 65,360</u>
累計折舊					
房屋及建築	(1,807)	(\$ 344)	\$ -	\$ -	(2,151)
	<u>\$ 63,553</u>				<u>\$ 63,209</u>

	109年度				
	期初餘額	本期新增	本期減少	本期移轉	期末餘額
成本					
土地	\$ 59,160	\$ -	\$ -	\$ -	\$ 59,160
房屋及建築	<u>6,200</u>	<u>-</u>	<u>-</u>	<u>-</u>	<u>6,200</u>
	<u>\$ 65,360</u>	<u>\$ -</u>	<u>\$ -</u>	<u>\$ -</u>	<u>\$ 65,360</u>
累計折舊					
房屋及建築	(<u>1,463</u>)	(<u>344</u>)	<u>-</u>	<u>-</u>	(<u>1,807</u>)
	<u>\$ 63,897</u>				<u>\$ 63,553</u>

1. 投資性不動產之租金收入及直接營運費用：

	110年度	109年度
投資性不動產之租金收入	<u>\$ 4,000</u>	<u>\$ 4,000</u>
當期產生租金收入之投資性不動產 所發生之直接營運費用	<u>\$ 465</u>	<u>\$ 465</u>
當期未產生租金收入之投資性不動產 所發生之直接營運費用	<u>\$ -</u>	<u>\$ -</u>

2. 本公司持有之投資性不動產之土地於民國 110 年及 109 年 12 月 31 日之公允價值分別 257,230 仟元及 257,230 仟元，係取得內政部不動產交易實價查詢鄰近土地交易價格而得，屬第二等級公允價值；房屋及建築於民國 110 年及 109 年 12 月 31 日之公允價值分別為 36,704 仟元及為 36,704 仟元，係假設以未來 10 年預計之房屋租金總收入並考量未來經濟成長及通貨膨脹結果，再依民國 110 年及 109 年 12 月 31 日之存款利率 1.595% 及 1.595% 進行各年度現金流量折現而得，屬第三等級公允價值。

3. 以投資性不動產提供擔保之資訊，請詳附註八之說明。

(十) 短期借款

借款性質	110年12月31日	109年12月31日
信用借款	\$ 220,000	\$ 150,000
擔保借款	8,698	112,379
購料借款	<u>11,044</u>	<u>16,289</u>
	<u>\$ 239,742</u>	<u>\$ 278,668</u>
金融機構借款利率區間	<u>0.88%~1.21%</u>	<u>0.88%~1.10%</u>

擔保借款之擔保品請詳附註八之說明。

(十一) 應付短期票券

	110年12月31日	109年12月31日
應付商業本票	\$ 160,000	\$ 180,000
減：應付商業本票折價	(278)	(118)
	<u>\$ 159,722</u>	<u>\$ 179,882</u>
利率區間	<u>1.03%~1.11%</u>	<u>1.07%~1.14%</u>

上述應付商業本票係由兆豐票券金融股份有限公司、國際票券金融股份有限公司、大慶票券金融股份有限公司、大中票券金融股份有限公司、萬通票券金融公司及中華票券金融股份有限公司保證發行。

(十二) 其他應付款

	110年12月31日	109年12月31日
應付薪資	\$ 76,966	\$ 66,118
應付加工費	30,592	35,542
應付修繕費	7,203	7,878
應付水電費	6,171	6,455
其他	44,133	38,639
	<u>\$ 165,065</u>	<u>\$ 154,632</u>

(十三) 長期借款

借款性質	借款期間	110年12月31日
擔保借款	自108年8月13日至113年8月13日，並按月付息， 另自110年11月13日開始按12期償還本金	\$ 183,333
	自108年11月20日至115年11月20日，並按月付息 另自108年12月20日開始按84期償還本金	105,357
	自109年10月13日至114年10月13日，並按月付息 另自112年1月13日開始按12期償還本金	150,000
	自110年5月20日至117年5月20日，並按月付息， 另自110年6月20日開始按84期償還本金	183,333
		<u>622,023</u>
減：一年內到期之長期借款		(116,666)
		<u>\$ 505,357</u>
利率區間		<u>1.20%~1.35%</u>

借款性質	借款期間	109年12月31日
信用借款	自105年4月15日至110年4月15日，並按月付息， 另自108年4月15日開始按9期償還本金	\$ 17,778
擔保借款	自108年8月13日至113年8月13日，並按月付息， 另自110年11月13日開始按12期償還本金	200,000
	自108年11月20日至115年11月20日，並按月付息 另自108年12月20日開始按84期償還本金	126,786
	自109年10月13日至114年10月13日，並按月付息 另自112年1月13日開始按12期償還本金	40,000
		384,564
減：一年內到期之長期借款		(55,873)
		\$ 328,691
利率區間		1.05%~1.24%

(十四) 退休金

1. (1) 本公司依據「勞動基準法」之規定，訂有確定福利之退休辦法，適用於民國94年7月1日實施「勞工退休金條例」前所有正式員工之服務年資，以及於實施「勞工退休金條例」後選擇繼續適用勞動基準法員工之後續服務年資。員工符合退休條件者，退休金之支付係根據服務年資及退休前6個月之平均薪資計算，15年以內(含)的服務年資每滿一年給予兩個基數，超過15年之服務年資每滿一年給予一個基數，惟累積最高以45個基數為限。本公司按月就薪資總額2%提撥退休基金，以勞工退休準備金監督委員會之名義專戶儲存於台灣銀行。另本公司於每年年度終了前，估算前項勞工退休準備金專戶餘額，若該餘額不足給付次一年度內預估符合退休條件之勞工依前述計算之退休金數額，本公司將於次年度三月底前一次提撥其差額。

(2) 資產負債表認列之金額如下：

	110年12月31日	109年12月31日
確定福利義務現值	\$ 49,674	\$ 48,403
計畫資產公允價值	(31,705)	(30,349)
淨確定福利負債	\$ 17,969	\$ 18,054

(3) 淨確定福利負債之變動如下：

	確定福利義務現值	計畫資產公允價值	淨確定福利負債
110年			
1月1日餘額	\$ 48,403	(\$ 30,349)	\$ 18,054
當期服務成本	282	-	282
利息費用(收入)	363	(240)	123
	<u>49,048</u>	<u>(30,589)</u>	<u>18,459</u>
再衡量數：			
計畫資產報酬 (不包括包含於 利息收入或費用 之金額)	-	(285)	(285)
財務假設變動 影響數	965	-	965
經驗調整	-	-	-
	<u>965</u>	<u>(285)</u>	<u>680</u>
提撥退休基金	-	(1,170)	(1,170)
支付退休金	(339)	339	-
12月31日餘額	<u>\$ 49,674</u>	<u>(\$ 31,705)</u>	<u>\$ 17,969</u>
109年			
1月1日餘額	\$ 42,340	(\$ 26,403)	\$ 15,937
當期服務成本	269	-	269
利息費用(收入)	423	(280)	143
	<u>43,032</u>	<u>(26,683)</u>	<u>16,349</u>
再衡量數：			
計畫資產報酬 (不包括包含於 利息收入或費用 之金額)	-	(744)	(744)
財務假設變動 影響數	1,061	-	1,061
經驗調整	4,608	-	4,608
	<u>5,669</u>	<u>(744)</u>	<u>4,925</u>
提撥退休基金	-	(3,220)	(3,220)
支付退休金	(298)	298	-
12月31日餘額	<u>\$ 48,403</u>	<u>(\$ 30,349)</u>	<u>\$ 18,054</u>

(4) 本公司之確定福利退休計畫基金資產，係由臺灣銀行按該基金年度投資運用計畫所定委託經營項目之比例及金額範圍內，依勞工退休基金收支保管及運用辦法第六條之項目（即存放國內外之金融機構，投資國內外上市、上櫃或私募之權益證券及投資國內外不動產

之證券化商品等)辦理委託經營,相關運用情形係由勞工退休基金監理會進行監督。該基金之運用,其每年決算分配之最低收益,不得低於依當地銀行二年定期存款利率計算之收益,若有不足,則經主管機關核准後由國庫補足。因本公司無權參與該基金之運作及管理,故無法依國際會計準則第19號第142段規定揭露計劃資產公允價值之分類。民國110年及109年12月31日構成該基金總資產之公允價值,請詳政府公告之各年度之勞工退休基金運用報告。

(5)有關退休金之精算假設彙總如下:

	<u>110年度</u>	<u>109年度</u>
折現率	<u>0.50%</u>	<u>0.75%</u>
未來薪資增加率	<u>2.00%</u>	<u>2.00%</u>

民國110年及109年度對於未來死亡率之假設係按照台灣壽險業第二回年金保險生命表估計。

因採用之主要精算假設變動而影響之確定福利義務現值分析如下:

	<u>折現率</u>		<u>未來薪資增加率</u>	
	<u>增加0.25%</u>	<u>減少0.25%</u>	<u>增加1%</u>	<u>減少1%</u>
110年12月31日				
對確定福利義務現值之影響	(\$ <u>964</u>)	<u>\$ 998</u>	<u>\$ 4,239</u>	(<u>\$ 3,756</u>)
109年12月31日				
對確定福利義務現值之影響	(<u>\$ 1,061</u>)	<u>\$ 1,100</u>	<u>\$ 4,544</u>	(<u>\$ 4,014</u>)

上述之敏感度分析係基於其他假設不變的情況下分析單一假設變動之影響。實務上許多假設的變動則可能是連動的。敏感度分析係與計算資產負債表之淨退休金負債所採用的方法一致。

本期編製敏感度分析所使用之方法與假設與前期相同。

(6)本公司於民國111年度預計支付予退休計畫之提撥金為975仟元。

(7)截至民國110年12月31日,該退休計畫之加權平均存續期間為11年。

2.(1)自民國94年7月1日起,本公司依據「勞工退休金條例」,訂有確定提撥之退休辦法,適用於本國籍之員工。本公司就員工選擇適用「勞工退休金條例」所定之勞工退休金制度部分,每月按薪資之6%提繳勞工退休金至勞保局員工個人帳戶,員工退休金之支付依員工個人之退休金專戶及累積收益之金額採月退休金或一次退休金方式領取。

(2)民國110年及109年度,本公司依上開退休金辦法認列之退休金成本分別為10,239仟元及9,872仟元。

(十五)股本

1. 民國 110 年 12 月 31 日止，本公司額定資本額為 1,838,311 仟元，實收資本額為 1,298,970 仟元，每股面額 10 元。
2. 本公司普通股期初與期末流通在外股數調節如下：

	單位：仟股	
	<u>110年度</u>	<u>109年度</u>
期初股數暨期末股數	<u>129,897</u>	<u>129,897</u>

(十六)資本公積

依公司法規定，超過票面金額發行股票所得之溢額及受領贈與之所得之資本公積，除得用於彌補虧損外，於公司無累積虧損時，按股東原有股份之比例發給新股或現金。另依證券交易法之相關規定，以上開資本公積撥充資本時，每年以其合計數不超過實收資本額百分之十為限。公司非於盈餘公積填補資本虧損仍有不足時，不得以資本公積補充之。

	<u>110年度</u>	<u>109年度</u>
<u>得用以彌補虧損、發放現金</u>		
<u>或撥充股本</u>		
庫藏股票交易	\$ <u>5,887</u>	\$ <u>5,887</u>

(十七)保留盈餘

1. 依公司法規定，公司稅後盈餘扣除以前年度虧損後之餘額，需先提列 10% 為法定盈餘公積，再就其餘額，加計上年度累積未分配盈餘為累積可分配盈餘。法定盈餘公積除彌補公司虧損及撥充資本外，不得使用之；惟撥充資本時，以此項公積已達實收資本額 25%，並以撥充其半數為限。
2. 本公司年度總決算如有盈餘，應依法繳納稅捐，彌補累積虧損後，再提百分之十為法定盈餘公積，但法定盈餘公積已達本公司實收資本額時，得不再提列，其餘再依法令規定提列或迴轉特別盈餘公積；如尚有餘額，併同累積未分配盈餘，由董事會擬具盈餘分配議案，提請股東會決議分派股東股息紅利。
本公司股東紅利之分派採股票股利及現金股利二種方式配合發放，未來一年股東紅利之分派，現金股利以不低於股東紅利總額之百分之十。實際發放比率則授權董事會依公司資金狀況及資本預算情形訂定之。
3. 本公司分派盈餘時，依法令規定須就當年度資產負債表日之其他權益項目借方餘額提列特別盈餘公積始得分派，嗣後其他權益項目借方餘額迴轉時，迴轉金額得列入可供分派盈餘中。
4. 本公司於民國 110 年 8 月 27 日及民國 109 年 6 月 19 日，經股東會決議分別通過民國 109 年度及 108 年度盈餘分派案如下：

	109年度		108年度	
	金額	每股股利(元)	金額	每股股利(元)
法定盈餘公積	\$ 9,868		\$ 4,710	
現金股利	51,959	\$ 0.40	-	\$ -
合計	<u>\$ 61,827</u>		<u>\$ 4,710</u>	

5. 本公司於民國 111 年 3 月 22 日經董事會決議民國 110 年度盈餘分派，分派案如下：

	110年度	
	金額	每股股利(元)
法定盈餘公積	\$ 14,152	
現金股利	64,948	\$ 0.50
合計	<u>\$ 79,100</u>	

本公司民國 110 年度盈餘分派議案，截至民國 111 年 3 月 22 日止，尚待股東會決議。

6. 有關員工酬勞及董監事酬勞資訊，請詳附註六(二十四)。

(十八) 營業收入

1. 客戶合約收入之細分

本公司之收入源於某一時點移轉之商品，收入可細分為下列地理區域：

	110年度				
	亞洲	歐洲	美洲	其他	合計
合約收入	<u>\$ 2,510,957</u>	<u>\$ 15,604</u>	<u>\$ 87,806</u>	<u>\$ 2,191</u>	<u>\$ 2,616,558</u>
	109年度				
	亞洲	歐洲	美洲	其他	合計
合約收入	<u>\$ 2,079,850</u>	<u>\$ 6,156</u>	<u>\$ 93,114</u>	<u>\$ 895</u>	<u>\$ 2,180,015</u>

2. 合約負債-流動

本公司認列客戶合約收入相關之合約負債如下：

	110年12月31日	109年12月31日	109年1月1日
合約負債：			
合約負債-預收貨款	<u>\$ 16,195</u>	<u>\$ 16,742</u>	<u>\$ 9,504</u>

期初合約負債本期認列收入如下：

	110年度	109年度
合約負債期初餘額本期認列收入	<u>\$ 15,203</u>	<u>\$ 9,186</u>

(十九) 利息收入

	110年度	109年度
銀行存款利息	<u>\$ 4,481</u>	<u>\$ 4,223</u>

(二十) 其他收入

	<u>110年度</u>	<u>109年度</u>
政府補助收入	\$ 12,066	\$ 17,359
租金收入	8,117	7,782
什項收入	7,146	10,258
合計	<u>\$ 27,329</u>	<u>\$ 35,399</u>

民國 110 年度之政府補助收入主要係適用經濟部補貼之研發固本專案計畫；民國 109 年度之政府補助收入主要係適用經濟部補貼之水電費、薪資及營運資金受領之政府補助收入。

(二十一) 其他利益及損失

	<u>110年度</u>	<u>109年度</u>
淨外幣兌換(損失)利益	(\$ 2,094)	\$ 2,928
處分不動產、廠房及設備利益(損失)	662	(495)
投資性不動產折舊	(344)	(344)
合計	<u>(\$ 1,776)</u>	<u>\$ 2,089</u>

(二十二) 財務成本

	<u>110年度</u>	<u>109年度</u>
利息費用	\$ 10,232	\$ 9,765
利息費用-租賃負債	32	57
合計	<u>\$ 10,264</u>	<u>\$ 9,822</u>

(二十三) 費用性質之額外資訊

	<u>110年度</u>		
	<u>屬於營業成本者</u>	<u>屬於營業費用者</u>	<u>合計</u>
員工福利費用	\$ 225,625	\$ 140,442	\$ 366,067
不動產、廠房及設備			
折舊費用	36,827	3,298	40,125
使用權資產折舊	1,220	661	1,881
各項攤提	-	1,166	1,166
	<u>\$ 263,672</u>	<u>\$ 145,567</u>	<u>\$ 409,239</u>
	<u>109年度</u>		
	<u>屬於營業成本者</u>	<u>屬於營業費用者</u>	<u>合計</u>
員工福利費用	\$ 222,815	\$ 122,668	\$ 345,483
不動產、廠房及設備			
折舊費用	34,385	3,233	37,618
使用權資產折舊	1,417	659	2,076
各項攤提	-	1,056	1,056
	<u>\$ 258,617</u>	<u>\$ 127,616</u>	<u>\$ 386,233</u>

(二十四) 員工福利費用

	110年度		
	屬於營業成本者	屬於營業費用者	合計
薪資費用	\$ 194,216	\$ 115,735	\$ 309,951
勞健保費用	17,478	9,484	26,962
退休金費用	6,447	4,197	10,644
董事酬金	-	7,475	7,475
其他用人費用	7,484	3,551	11,035
	<u>\$ 225,625</u>	<u>\$ 140,442</u>	<u>\$ 366,067</u>

	109年度		
	屬於營業成本者	屬於營業費用者	合計
薪資費用	\$ 192,741	\$ 102,044	\$ 294,785
勞健保費用	16,579	8,197	24,776
退休金費用	6,326	3,958	10,284
董事酬金	-	5,178	5,178
其他用人費用	7,169	3,291	10,460
	<u>\$ 222,815</u>	<u>\$ 122,668</u>	<u>\$ 345,483</u>

1. 民國 110 年及 109 年 12 月 31 日員工人數分別為 500 人及 501 人，其中未兼任員工之董事分別為 7 人及 3 人。
2. 本公司民國 110 年度及 109 年度章程規定如下：
 - (1) 依本公司民國 110 年度章程規定，年度如有獲利，應提撥不低於百分之二為員工酬勞，由董事會決議以股票或現金分派發放，其發放對象包含符合一定條件之從屬公司員工；本公司得以上開獲利數額，由董事會決議提撥不高於百分之五為董事酬勞。但公司尚有累積虧損時，應預先保留彌補數額，再依前項比例提撥員工酬勞及董事酬勞。
 - (2) 依本公司民國 109 年度章程規定，年度如有獲利，應提撥不低於百分之二為員工酬勞，由董事會決議以股票或現金分派發放，其發放對象包含符合一定條件之從屬公司員工；本公司得以上開獲利數額，由董事會決議提撥不高於百分之五為董監酬勞。但公司尚有累積虧損時，應預先保留彌補數額，再依前項比例提撥員工酬勞及董監酬勞。
3. 本年度平均員工福利費用 727 仟元(『本年度員工福利費用合計數-董事酬金合計數』/『本年度員工人數-未兼任員工之董事人數』)。前一年度平均員工福利費用 683 仟元(『前一年度員工福利費用合計數-董事酬金合計數』/『前一年度員工人數-未兼任員工之董事人數』)。
4. 本年度平均員工薪資費用 629 仟元(本年度薪資費用合計數/『本年度員工人數-未兼任員工之董事人數』)。前一年度平均員工薪資費用 592 仟元(前一年度薪資費用合計數/『前一年度員工人數-未兼任

員工之董事人數』)。

5. 平均員工薪資費用調整變動情形 6.25% (『本年度平均員工薪資費用-前一年度平均員工薪資費用』/前一年度平均員工薪資費用)。
6. 本公司民國 110 年 8 月改選董事後，設置審計委員會，未有監察人。
7. 本公司民國 110 年及 109 年度監察人酬金分別為 1,120 仟元及 1,237 仟元。
8. 本公司董事、監察人之酬金包括董事報酬、車馬費、董事、監察人酬勞。董事報酬係參考同業水準，車馬費依出席董事會情況支付；董事、監察人酬勞方面，係依公司章程規定提撥並經薪酬委員會審議後提送董事會決議，再提報股東會。依據「董事、監察人及功能性委員酬金給付辦法」之分派比例原則計算個別董事、監察人之酬勞，分派結果提送薪酬委員會審議並經董事會決議後支付。經理人及員工之酬金包括薪資、獎金、員工酬勞等，係依所擔任之職位及所承擔之責任，並參考同業對於同等職位之水準及「員工績效獎勵辦法」評核個別之績效，並將評核結果依員工考核之考績列為薪資報酬的計算基礎，經理人之酬金另送交薪酬委員會審議並經董事會決議。
9. 本公司民國 110 年及 109 年度員工酬勞及董監事酬勞估列金額如下：

	<u>110年度</u>	<u>109年度</u>
員工酬勞	\$ 5,947	\$ 3,811
董監事酬勞	<u>5,947</u>	<u>3,811</u>
	<u>\$ 11,894</u>	<u>\$ 7,622</u>

民國 110 年及 109 年度係依該年度之獲利情況，員工酬勞及董監酬勞均係以 3%估列，估列金額經董事會決議。其中員工酬勞將採現金之方式發放。

經董事會決議之民國 109 年度員工酬勞及董監事酬勞與民國 109 年度財務報告認列之金額一致。

10. 本公司董事會決議之員工酬勞及董監事酬勞相關資訊可至公開資訊觀測站查詢。

(二十五) 所得稅

1. 所得稅費用

(1) 所得稅費用組成部分：

	<u>110年度</u>	<u>109年度</u>
當期所得稅：		
當期所得產生之所得稅	\$ 31,191	\$ 22,099
未分配盈餘加徵	-	1,259
以前年度所得稅高估數	(3,251)	(4,053)
	<u>27,940</u>	<u>19,305</u>
遞延所得稅：		
暫時性差異之原始產生及迴轉	4,758	(3,868)
所得稅費用	<u>\$ 32,698</u>	<u>\$ 15,437</u>

(2) 與其他綜合損益相關之所得稅金額：

	<u>110年度</u>	<u>109年度</u>
透過其他綜合損益按公允價值變動	\$ 2,174	(\$ 2,984)
之金額資產公允價值變動		
國外營運機構換算差額	(1,528)	2,529
確定福利義務之再衡量數	(137)	(985)
	<u>\$ 509</u>	<u>(\$ 1,440)</u>

2. 所得稅費用與會計利潤關係

	<u>110年度</u>	<u>109年度</u>
稅前淨利按法定稅率計算之所得稅	\$ 35,332	\$ 24,530
按稅法規定應剔除之項目	3,602	6,035
按稅法規定之免課稅所得	(2,070)	(3,422)
暫時性差異未認列遞延所得稅負債	(4,048)	-
遞延所得稅資產可實現性評估變動	3,133	688
以前年度所得稅高估數	(3,251)	(4,053)
未分配盈餘加徵5%所得稅	-	1,259
其他(註)	-	(9,600)
所得稅費用	<u>\$ 32,698</u>	<u>\$ 15,437</u>

註：民國 109 年度國內子公司減資彌補虧損。

3. 因暫時性差異而產生之各遞延所得稅資產或負債金額如下：

	110年			
	1月1日	認列於		12月31日
		損益	認列於其他 綜合淨利	
暫時性差異：				
-遞延所得稅資產：				
備抵呆帳帳外調整數	\$ 3,393	(\$ 942)	\$ -	\$ 2,451
存貨跌價損失	16,126	(2,353)	-	13,773
確定福利義務之再衡量數	5,571	-	137	5,708
透過其他綜合損益按公允				
價值衡量損益	3,386	-	(2,174)	1,212
其他	10,455	(5,892)	-	4,563
小計	<u>\$ 38,931</u>	<u>(\$ 9,187)</u>	<u>(\$ 2,037)</u>	<u>\$ 27,707</u>
-遞延所得稅負債：				
土地增值稅準備	(\$ 67,569)	\$ -	\$ -	(\$ 67,569)
採權益法認列之投資	(3,200)	3,200	-	-
未實現兌換利益	(1,562)	1,229	-	(333)
國外營運機構兌換差額	(1,528)	-	1,528	-
小計	<u>(\$ 73,859)</u>	<u>\$ 4,429</u>	<u>\$ 1,528</u>	<u>(\$ 67,902)</u>
	109年			
	1月1日	認列於		12月31日
		損益	認列於其他 綜合淨利	
暫時性差異：				
-遞延所得稅資產：				
備抵呆帳帳外調整數	\$ 4,100	(\$ 707)	\$ -	\$ 3,393
存貨跌價損失	16,430	(304)	-	16,126
確定福利義務之再衡量數	4,586	-	985	5,571
透過其他綜合損益按公允				
價值衡量損益	402	-	2,984	3,386
未實現兌換損失	2,650	(2,650)	-	-
國外營運機構兌換差額	1,001	-	(1,001)	-
其他	3,462	6,993	-	10,455
小計	<u>\$ 32,631</u>	<u>\$ 3,332</u>	<u>\$ 2,968</u>	<u>\$ 38,931</u>
-遞延所得稅負債：				
土地增值稅準備	(\$ 67,569)	\$ -	\$ -	(\$ 67,569)
採權益法認列之投資	(5,298)	2,098	-	(3,200)
未實現兌換利益	-	(1,562)	-	(1,562)
國外營運機構兌換差額	-	-	(1,528)	(1,528)
小計	<u>(\$ 72,867)</u>	<u>\$ 536</u>	<u>(\$ 1,528)</u>	<u>(\$ 73,859)</u>

4. 未認列為遞延所得稅資產之可減除暫時性差異：

	110年12月31日	109年12月31日
可減除暫時性差異	\$ 139,340	\$ 175,170

5. 本公司營利事業所得稅業經稅捐稽徵機關核定至民國 108 年度，惟尚在進行核定更正程序中。

(二十六) 每股盈餘

	110年度		
	稅後金額	加權平均 流通在外 股數(仟股)	每股 盈餘(元)
<u>基本每股盈餘</u>			
本期淨利	\$ 143,963	129,897	\$ 1.11
<u>稀釋每股盈餘</u>			
本期淨利	\$ 143,963	129,897	
具稀釋作用之潛在普通股之影響 員工酬勞	-	453	
本期淨利加潛在普通股之影響	\$ 143,963	130,350	\$ 1.10
	109年度		
	稅後金額	加權平均 流通在外 股數(仟股)	每股 盈餘(元)
<u>基本每股盈餘</u>			
本期淨利	\$ 107,344	129,897	\$ 0.83
<u>稀釋每股盈餘</u>			
本期淨利	\$ 107,344	129,897	
具稀釋作用之潛在普通股之影響 員工酬勞	-	239	
本期淨利加潛在普通股之影響	\$ 107,344	130,136	\$ 0.82

於計算稀釋每股盈餘時，係假設員工酬勞即於本期全數採發放股票方式，於該潛在普通股具稀釋作用時，計入加權平均流通在外股數。

(二十七) 現金流量補充資訊

僅有部分現金支付之投資活動：

	110年度	109年度
購置不動產、廠房及設備	\$ 107,337	\$ 21,585
加：期初應付工程及設備款	874	2,843
減：期末應付工程及設備款	(2,286)	(874)
減：期初預付工程及設備款	(365)	(1,535)
加：期末預付工程及設備款	5,013	365
本期支付現金	\$ 110,573	\$ 22,384

(二十八) 來自籌資活動之負債之變動

	短期借款	應付短期票券	租賃負債	長期借款 (含一年內 到期)	存入 保證金	應付股利	來自籌資活動 之負債總額
110年1月1日	\$ 278,668	\$ 179,882	\$ 4,733	\$ 384,564	\$ 414	\$ -	\$ 848,261
籌資現金流量之變動	(38,926)	(20,000)	(1,881)	237,459	(129)	(51,959)	124,564
其他非現金之變動	-	(160)	2,033	-	-	51,959	53,832
110年12月31日	<u>\$ 239,742</u>	<u>\$ 159,722</u>	<u>\$ 4,885</u>	<u>\$ 622,023</u>	<u>\$ 285</u>	<u>\$ -</u>	<u>\$ 1,026,657</u>
	短期借款	應付短期票券	租賃負債	長期借款 (含一年內 到期)	存入 保證金	應付股利	來自籌資活動 之負債總額
109年1月1日	\$ 343,464	\$ 249,808	\$ 7,000	\$ 331,548	\$ 369	\$ -	\$ 932,189
籌資現金流量之變動	(64,796)	(70,000)	(2,055)	53,016	45	-	(83,790)
其他非現金之變動	-	74	(212)	-	-	-	(138)
109年12月31日	<u>\$ 278,668</u>	<u>\$ 179,882</u>	<u>\$ 4,733</u>	<u>\$ 384,564</u>	<u>\$ 414</u>	<u>\$ -</u>	<u>\$ 848,261</u>

七、關係人交易

(一)關係人之名稱及關係

關係人名稱	與本公司關係
葉明洲	本公司之主要管理階層
葉俊麟	本公司之其他關係人
HONGYU HOLDINGS L.L.C(美國德拉瓦)	本公司之子公司
裕展新創股份有限公司(裕展新創)	本公司之子公司
弘裕紡織(浙江)有限公司(浙江弘裕)	本公司之孫公司
女媧企業股份有限公司(女媧企業)	本公司之孫公司
浙江曜良紡織有限公司(浙江曜良)	本公司之關聯企業
合冠紡織股份有限公司(合冠紡織)	本公司之其他關係人
葉群國際股份有限公司(葉群國際)	本公司之其他關係人
豪潔實業股份有限公司(豪潔實業)	本公司之其他關係人(註)
政弘投資股份有限公司(政弘投資)	本公司之其他關係人
葉盟工業股份有限公司(葉盟工業)	本公司之其他關係人
註：自民國109年開始，該公司不符合實質關係人	

(二)與關係人間之重大交易事項

1. 營業收入

	110年度	109年度
商品銷售：		
—子(孫)公司		
浙江弘裕	\$ 260,019	\$ 373,924
其他	72,890	44,009
—關聯企業		
浙江曜良	238,777	99,902
其他	9,342	3,376
	<u>\$ 581,028</u>	<u>\$ 521,211</u>

上開銷貨交易條件係依一般計價辦理，收款條件採月結 90 天收款。本公司對於一般客戶收款期間為 30~120 天。

2. 進貨

	110年度	109年度
商品購買：		
—子(孫)公司	\$ 3,240	\$ 1,806
—關聯企業	16,465	22,345
勞務購買(帳列加工費)：		
—子公司	48,254	27,135
—關聯企業	225	2,112
總計	<u>\$ 68,184</u>	<u>\$ 53,398</u>

上開進貨交易條件與一般供應商相同，付款條件採月結 60~90 天付款。本公司一般供應商付款期間為 30~120 天。

3. 租金收入

110年度			
承租 人	出租標的物	租金收入	收取方式
裕展新創	土地、建築	\$ 4,000	按季或按月收取
其他	土地、建築	571	按季或按月收取
		<u>\$ 4,571</u>	

109年度			
承租 人	出租標的物	租金收入	收取方式
裕展新創	土地、建築	\$ 4,000	按季或按月收取
其他	土地、建築	589	按季或按月收取
		<u>\$ 4,589</u>	

租賃標的物之租金計算，係參考出租時鄰近地區租金價格及所出租之面積決定。

4. 應收關係人款項

	110年12月31日	109年12月31日
應收票據及應收帳款：		
— 子(孫)公司		
浙江弘裕	\$ 41,846	\$ 123,087
其他	22,187	11,831
— 關聯企業		
浙江曜良	121,098	97,323
其他	2,200	1,483
	<u>\$ 187,331</u>	<u>\$ 233,724</u>
	110年12月31日	109年12月31日
其他應收款：		
— 子(孫)公司		
美國德拉瓦	\$ 10,912	\$ 15,138
其他	26	40
	<u>\$ 10,938</u>	<u>\$ 15,178</u>

5. 應付關係人款項

	110年12月31日	109年12月31日
應付票據及應付帳款：		
— 子(孫)公司	\$ 1,692	\$ 238
— 關聯企業	3,307	9,694
	<u>\$ 4,999</u>	<u>\$ 9,932</u>
其他應付款：		
— 子公司	\$ 10,253	\$ 8,050
— 關聯企業	-	1,414
	<u>\$ 10,253</u>	<u>\$ 9,464</u>

其他應付款主要來自染整、代織加工費。

6. 資金貸與關係人(表列其他應收款-關係人)

(1) 期末餘額：

	110年12月31日	109年12月31日
裕展新創	\$ -	\$ 10,000

(2) 利息收入：

	110年度	109年度
裕展新創	\$ 36	\$ 99
浙江弘裕	-	731
	\$ 36	\$ 830

對關聯企業之放款條件為款項貸與後一年內到期償還，民國 110 年度之利息按年利率 1.205% 收取，請詳附註十三(一)1. 資金貸與他人之說明。

(三) 主要管理階層薪酬資訊

	110年度	109年度
短期員工福利	\$ 24,222	\$ 20,290
退職後福利	589	491
總計	\$ 24,811	\$ 20,781

(1) 短期員工福利：係在職員工之薪資，帶薪年休假及公司負擔部分之勞健保費。

(2) 退職後福利為公司負擔之退休金費用。

八、質押之資產

本公司之資產提供擔保明細如下：

資 產 項 目	帳 面 價 值		擔 保 用 途
	110年12月31日	109年12月31日	
不動產、廠房及設備			
土地	\$ 265,228	\$ 265,228	長、短期借款
房屋及建築	176,831	184,338	長、短期借款
投資性不動產-土地	59,160	59,160	長、短期借款
投資性不動產-房屋及建築	4,049	4,393	長、短期借款
按攤銷後成本衡量之金融資產			進貨、
-非流動	7,100	7,100	生產所需之天然氣
	\$ 512,368	\$ 520,219	

九、重大或有負債及未認列之合約承諾

(一) 或有事項

無此情形。

(二) 承諾事項

已簽約但尚未發生之資本支出

	110年12月31日	109年12月31日
不動產、廠房及設備	\$ 12,887	\$ 14,109
無形資產	24,762	-
	<u>\$ 37,649</u>	<u>\$ 14,109</u>

十、重大之災害損失

無此情形。

十一、重大之期後事項

本公司於民國 110 年 11 月 12 日經董事會決議通過募集發行國內第二次無擔保轉換公司債，並於民國 111 年 1 月 3 日業經主管機關核准，發行總金額為新台幣 300,000 仟元整，以債券面額之 109.01% 發行，每張面額為新台幣 100 仟元，票面利率為 0%，發行期間 3 年(民國 111 年 1 月 26 日至民國 114 年 1 月 26 日)。轉換價格為每股 16 元，到期時按債券面額加計利息補償金 1.5075% 以現金一次償還，並於民國 111 年 1 月 26 日財團法人中華民國證券櫃檯買賣中心掛牌交易。

十二、其他

(一) 資本管理

本公司之資本管理目標，係為保障公司能繼續經營，維持最佳資本結構以降低資金成本，並為股東提供報酬。為維持資本結構，本公司可能會調整支付予股東之股利金額或發行新股以降低債務。本公司利用負債資產比率以監控其資本，該比率係按負債總額除以資產總額計算。

本公司於民國 110 年之策略維持與民國 109 年相同，均致力降低負債占資產比率至合理的風險水準。民國 110 年及 109 年 12 月 31 日，本公司之負債占資產比率如下：

	110年12月31日	109年12月31日
負債總額	<u>\$ 1,641,823</u>	<u>\$ 1,449,474</u>
資產總額	<u>\$ 3,711,210</u>	<u>\$ 3,425,647</u>
負債資產比率	<u>44%</u>	<u>42%</u>

(二) 金融工具

1. 金融工具之種類

	<u>110年12月31日</u>	<u>109年12月31日</u>
<u>金融資產</u>		
透過其他綜合損益按公允價值衡量之 金融資產		
選擇指定之權益工具投資	\$ 88,133	\$ 79,575
按攤銷後成本衡量之金融資產/應收款		
現金及約當現金	349,522	442,276
按攤銷後成本衡量之金融資產	7,100	7,100
應收票據(含關係人)	126,903	76,187
應收帳款(含關係人)	504,232	510,067
其他應收款(含關係人)	12,901	30,250
存出保證金	2,616	2,389
	<u>\$ 1,003,274</u>	<u>\$ 1,068,269</u>
	<u>110年12月31日</u>	<u>109年12月31日</u>
<u>金融負債</u>		
按攤銷後成本衡量之金融負債		
短期借款	\$ 239,742	\$ 278,668
應付短期票券	159,722	179,882
應付票據(含關係人)	171,195	155,554
應付帳款(含關係人)	145,277	154,230
其他應付款	165,065	154,632
長期借款(包含一年或一營業週期 內到期)	622,023	384,564
存入保證金	285	414
	<u>\$ 1,503,309</u>	<u>\$ 1,307,944</u>
租賃負債(包含一年或一營業週期內到期)	<u>\$ 4,885</u>	<u>\$ 4,733</u>

2. 風險管理政策

- (1) 本公司日常營運受多項財務風險之影響，包含市場風險(包括匯率風險、利率風險、及價格風險)、信用風險及流動性風險。
- (2) 財務風險管理工作係由公司財務部按照董事會核准之政策執行，財務部與各事業部及董事長室密切合作，並負責辨認、評價與規避財務風險；並依據公司之內部管理辦法及內控制度執行。其執行的過程及結果，應合於法令之規範。
本公司之董事會監督管理階層對於財務風險政策及程序之遵循，及覆核公司相關財務風險之架構之適當性，內部稽核人員協助本公司董事會扮演監督角色，該等人員進行定期及例外覆核，並將結果報告董事會。

3. 重大財務風險之性質及程度

(1) 市場風險

匯率風險

- A. 本公司係跨國營運，因此受相對與本公司功能性貨幣不同的交易所產生之匯率風險，主要為美元及人民幣。相關匯率風險來自未來之商業交易及已認列之資產與負債。
- B. 本公司管理階層已訂定政策管理相對其功能性貨幣之匯率風險。應透過公司財務部就其整體匯率風險進行避險。匯率風險的衡量是透過高度很有可能產生之美元及人民幣支出的預期交易。
- C. 本公司從事之業務涉及若干非功能性貨幣(本公司功能性貨幣為台幣)，故受匯率波動之影響，具重大匯率波動影響之外幣資產及負債資訊如下：

110年12月31日

(外幣:功能性貨幣)	外幣 (仟元)	匯率	帳面 新台幣	敏感度分析		
				變動 幅度	影響 損益	影響其他 綜合損益
<u>金融資產</u>						
<u>貨幣性項目</u>						
美金：新台幣	\$ 4,046	27.68	\$ 111,993	1%	\$ 1,120	\$ -
人民幣：新台幣	84,527	4.34	367,075	1%	3,671	-
<u>採用權益法之投資</u>						
美金：新台幣	\$ 14,862	27.68	\$ 411,388		不適用	
人民幣：新台幣	91,939	4.34	399,264		不適用	
日幣：新台幣	299,876	0.24	71,970		不適用	

109年12月31日

(外幣:功能性貨幣)	外幣 (仟元)	匯率	帳面 新台幣	敏感度分析		
				變動 幅度	影響 損益	影響其他 綜合損益
<u>金融資產</u>						
<u>貨幣性項目</u>						
美金：新台幣	\$ 1,538	28.48	\$ 43,802	1%	\$ 438	\$ -
人民幣：新台幣	60,773	4.37	265,420	1%	2,654	-
<u>採用權益法之投資</u>						
美金：新台幣	\$ 13,205	28.48	\$ 376,091		不適用	
人民幣：新台幣	43,552	4.37	190,209		不適用	
日幣：新台幣	299,876	0.28	82,856		不適用	

本公司貨幣性項目因匯率波動具重大影響於民國 110 年及 109 年度認列之全部兌換損益(含已實現及未實現)彙總金額分別為淨損失 2,094 仟元及淨利益 2,928 仟元。

價格風險

- A. 本公司暴露於價格風險的權益工具，係所持有帳列於透過其他綜合損益按公允價值衡量之金融資產。為管理權益工具投資之價格風險，本公司將其投資組合分散，其分散之方式係根據本公司設定之限額進行。
- B. 本公司主要投資於國內公司發行之權益工具及基金，此等權益工具之價格會因該投資標的未來價值之不確定性而受影響。若該等權益工具價格上升或下跌 1%，而其他所有因素維持不變之情況下，民國 110 年及 109 年度對其他綜合損益因分類為透過其他綜合損益按公允價值衡量之權益投資之利益或損失分別增加或減少 705 仟元及 637 仟元。

現金流量及公允價值利率風險

- A. 本公司之利率風險主要來自按浮動利率發行之應付短期票券、短期及長期借款，使公司暴露於現金流量利率風險。於民國 110 年及 109 年度，本公司按浮動利率發行之借款主要為新台幣計價。
- B. 當借款利率上升或下跌 0.1%，而其他所有因素維持不變之情況下，民國 110 年及 109 年度之稅後淨利將分別增加或減少 817 仟元及 674 仟元，主要係因浮動利率借款導致利息費用隨之變動所致。

(2) 信用風險

- A. 本公司之信用風險係因客戶或金融工具之交易對手無法履行合約義務而導致本公司財務損失之風險，主要來自交易對手無法清償按收款條件支付之應收帳款。
- B. 本公司對於往來之銀行及金融機構，檢視存款信用，經評估其信用品質良好，始可被接納為交易對象。依內部明定之授信政策，公司內各營運個體與每一新客戶於訂定付款及提出交貨之條款與條件前，須對其進行管理及信用風險分析。內部風險控管係透過考慮其財務狀況、過往經驗及其他因素，以評估客戶之信用品質。個別風險之限額係董事會依內部或外部之評等而制訂，並定期監控信用額度之使用。
- C. 本公司採用信用風險管理程序，作為判斷自原始認列後金融工具之信用風險是否有顯著增加之依據，當合約款項按約定之支付條款逾期超過 90 天，視為金融資產自原始認列後信用風險已顯著增加，而採用個別認定法。
- D. 本公司按客戶評等之特性將對客戶之應收帳款及合約資產分組，採用簡化作法以損失率法為基礎估計預期信用損失。
- E. 本公司先就個別應收款項有客觀證據顯示無法收回者，評估並提列減損損失，其餘應收款項則係以特定期間歷史及現時資訊建立之損失率，並做未來前瞻性的考量，以評估應收款項的備抵損失。截至民國 110 年及 109 年 12 月 31 日，上述個別評估之應收款項累計備抵損失金額為 0 仟元及 6,136 仟元，其餘應收款項以預期損失評估後，累計備抵損失金額為 2,153 仟元及 743 仟元，準備矩陣如下：

	未逾期	1-90天	91-180天	181天以上	合計
<u>110年12月31日</u>					
預期損失率	0%-0.5%	0.5%-10%	12%-39%	55%-100%	
帳面價值總額	\$ 438,000	\$ 6,248	\$ 262	\$ 1,447	\$ 445,957
備抵損失	(1,000)	(90)	(81)	(982)	(2,153)

	未逾期	1-90天	91-180天	181天以上	合計
<u>109年12月31日</u>					
預期損失率	0%-0.5%	0.5%-5%	6%-24%	55%-100%	
帳面價值總額	\$ 343,103	\$ 9,052	\$ 620	\$ 498	\$ 353,273
備抵損失	(101)	(61)	(83)	(498)	(743)

F. 本公司採簡化作法之應收款項備抵損失變動表如下：

	110年	109年
1月1日	\$ 6,879	\$ 1,574
減損損失(迴轉)提列	(4,726)	5,305
12月31日	\$ 2,153	\$ 6,879

(3) 流動性風險

- A. 本公司財務部監控公司流動資金需求之預測，確保其有足夠資金得以支應營運需要，並在任何時候維持足夠之未支用的借款承諾額度，以使公司不致違反相關之借款限額或條款。
- B. 下表係本公司之非衍生金融負債按相關到期日予以分組，非衍生金融負債係依據資產負債表日至合約到期日之剩餘期間進行分析。下表所揭露之合約現金流量金額係未折現之金額。
- C. 本公司未動用借款額度明細如下：

	110年12月31日	109年12月31日
浮動利率		
一年內到期	\$ 871,879	\$ 636,970
固定利率		
一年內到期	50,000	180,000
一年以上到期	-	62,222
	\$ 921,879	\$ 879,192

非衍生性金融負債

110年12月31日	3個月以下	3個月至1年內	1至2年內	2至5年內	5年以上	合計
短期借款	\$ 220,311	\$ 19,803	\$ -	\$ -	\$ -	\$ 240,114
應付短期票券	160,000	-	-	-	-	160,000
應付票據 (含關係人)	171,195	-	-	-	-	171,195
應付帳款 (含關係人)	145,277	-	-	-	-	145,277
其他應付款	165,065	-	-	-	-	165,065
租賃負債	393	1,180	1,469	1,934	-	4,976
長期借款	30,283	91,067	172,913	303,554	40,810	638,627
存入保證金	-	-	-	-	285	285

非衍生性金融負債

109年12月31日	3個月至					合計
	3個月以下	1年內	1至2年內	2至5年內	5年以上	
短期借款	\$ 170,257	\$ 109,099	\$ -	\$ -	\$ -	\$ 279,356
應付短期票券	180,000	-	-	-	-	180,000
應付票據 (含關係人)	155,554	-	-	-	-	155,554
應付帳款 (含關係人)	154,230	-	-	-	-	154,230
其他應付款	154,632	-	-	-	-	154,632
租賃負債	493	1,423	838	2,059	-	4,813
長期借款	24,218	35,647	91,666	224,982	19,764	396,277
存入保證金	-	-	-	-	414	414

(三) 公允價值資訊

1. 為衡量金融及非金融工具之公允價值所採用評價技術的各等級定義如下：

第一等級：企業於衡量日可取得之相同資產或負債於活絡市場之報價（未經調整）。活絡市場係指有充分頻率及數量之資產或負債交易發生，以在持續基礎上提供定價資訊之市場。

第二等級：資產或負債直接或間接之可觀察輸入值，但包括於第一等級之報價者除外。本公司投資之非上市（興）櫃股票投資均屬之。

第三等級：資產或負債之不可觀察輸入值。本公司投資之無活絡市場之權益工具皆屬之。

2. 本公司以成本衡量之投資性不動產的公允價值資訊請詳附註六（九）說明。

3. 非以公允價值衡量之金融工具

本公司非以公允價值衡量之金融工具（包括現金及約當現金、按攤銷後成本衡量之金融資產、應收票據（含關係人）、應收帳款（含關係人）、其他應收款（含關係人）、存出保證金、短期借款、應付短期票券、應付票據（含關係人）、應付帳款（含關係人）、其他應付帳款、長期借款（包含一年或一營業週期內到期）、存入保證金及租賃負債（包含一年或一營業週期內到期）的帳面金額係公允價值之合理近似值。

4. 以公允價值衡量之金融及非金融工具，本公司依資產及負債之性質、特性及風險及公允價值等級之基礎分類，相關資訊如下：

(1)本公司依資產及負債之性質分類，相關資訊如下：

110年12月31日	第一等級	第二等級	第三等級	合計
資產				
<u>重複性公允價值</u>				
透過其他綜合損益按公允價值衡量之金融資產				
-非公開發行公司	\$ -	\$ 4,300	\$ 83,833	\$ 88,133
109年12月31日	第一等級	第二等級	第三等級	合計
資產				
<u>重複性公允價值</u>				
透過其他綜合損益按公允價值衡量之金融資產				
-非公開發行公司	\$ -	\$ 4,075	\$ 75,500	\$ 79,575

(2)本公司用以衡量公允價值所使用之方法及假設說明如下：

- 本公司無採用市場報價作為公允價輸入值(即第一等級)者。
- 本公司投資之彰化高爾夫股份有限公司係以公開會員證行情作為公允價值輸入值(即第二等級)者。
- 本公司將信用風險評價調整納入金融工具及非金融工具公允價值計算考量，以分別反映交易對手信用風險及本公司信用品質。

5. 民國 110 年及 109 年度無第一等級與第二等級間之任何移轉。

6. 下表列示民國 110 年及 109 年 12 月 31 日第三等級之變動：

	110年度	109年度
期初餘額	\$ 75,500	\$ 62,841
本期購買	-	28,800
認列於其他綜合損益之利益(損失)	8,333	(16,141)
期末餘額	\$ 83,833	\$ 75,500

7. 本公司對於公允價值歸類於第三等級之評價流程係由本公司財務部門負責進行金融工具之獨立公允價值驗證，藉獨立來源資料使評價結果貼近市場狀態、確認資料來源係獨立、可靠、與其他資源一致以及代表可執行價格，並定期校準評價模型、進行回溯測試、更新評價模型所需輸入值及資料及其他任何必要之公允價值調整，以確保評價結果係屬合理。

8. 有關屬第三等級公允價值衡量項目所使用評價模型之重大不可觀察輸入值之量化資訊及重大不可觀察輸入值變動之敏感度分析說明如下：

	110年12月31日 公允價值	評價技術	重大不可 觀察輸入值	區間 (加權平均)	輸入值與 公允價值關係
非衍生權益工具					
非上市櫃公司股票	\$ 298	可類比上市上櫃 公司法	股價淨值比 乘數	0.13-0.57	乘數溢價愈高， 公允價值愈高
非上市櫃公司股票	83,535	淨資產價值法	不適用	-	不適用

	109年12月31日		重大不可 觀察輸入值	區間 (加權平均)	輸入值與 公允價值關係
	公允價值	評價技術			
非衍生權益工具					
非上市櫃公司股票	\$ 2,837	可類比上市上櫃 公司法	股價淨值比 乘數	0.14~1.33	乘數溢價愈高， 公允價值愈高
非上市櫃股票公司	72,663	淨資產價值法	不適用	-	不適用

9. 本公司經審慎評估選擇採用之評價模型及評價參數，惟當使用不同之評價模型或評價參數可能導致評價之結果不同。針對分類為第三等級之金融資產及金融負債，若評價參數變動，則對本期損益或其他綜合損益之影響如下：

		110年度	
		認列於其他綜合損益	
輸入值	變動	有利變動	不利變動
金融資產			
權益工具 股權淨值比	±5%	\$ 15	(\$ 15)
		109年度	
		認列於其他綜合損益	
輸入值	變動	有利變動	不利變動
金融資產			
權益工具 股權淨值比	±5%	\$ 142	(\$ 142)

(四) 其他事項

因應新型冠狀病毒肺炎疫情流行，政府推動多項防疫措施，本集團之營運並未受疫情及相關防疫措施產生實際影響，同時針對防止疫情傳播影響公司營運，已採行因應措施並持續管理相關事宜。

十三、附註揭露事項

(一) 重大交易事項相關資訊

1. 資金貸與他人：請詳附表一。
2. 為他人背書保證：無此情形
3. 期末持有有價證券情形（不包含投資子公司、關聯企業及合資控制部分）：請詳附表二。
4. 累積買進或賣出同一有價證券之金額達新台幣三億元或實收資本額百分之二十以上：無此事項。
5. 取得不動產之金額達新台幣三億元或實收資本額百分之二十以上：無此事項。
6. 處分不動產之金額達新台幣三億元或實收資本額百分之二十以上：無此事項。
7. 與關係人進、銷貨之金額達新台幣一億元或實收資本額百分之二十以上：請詳附表三。
8. 應收關係人款項達新台幣一億元或實收資本額百分之二十以上：請詳

附表四。

9. 從事衍生工具交易：無此事項。

10. 母公司與子公司及各子公司間之業務關係及重要交易往來情形及金額：請詳附表五。

(二) 轉投資事業相關資訊

被投資公司名稱、所在地區等相關資訊（不包含大陸被投資公司）：請詳附表六。

(三) 大陸投資資訊

1. 基本資料：請詳附表七。

2. 直接或間接經由第三地區事業與轉投資大陸之被投資公司所發生之重大交易事項：請詳附表十三(一)重大交易事項相關資訊。

(四) 主要股東資訊

主要股東資訊：請詳附表八。

十四、營運部門資訊

不適用。

(以下空白)

弘裕企業股份有限公司



負責人：葉明洲



